

LAPORAN CAPAIAN KINERJA TRIWULAN I TAHUN 2024



BAB I PENDAHULUAN

1.1 Latar Belakang

Pangan merupakan kebutuhan dasar manusia yang paling utama dan pemenuhannya merupakan bagian dari hak asasi manusia yang dijamin di dalam Undang-Undang Dasar Negara Republik Indonesia Tahun 1945 sebagai komponen dasar untuk mewujudkan sumber daya manusia yang berkualitas. Negara berkewajiban mewujudkan ketersediaan, keterjangkauan, dan pemenuhan konsumsi Pangan yang cukup, aman, bermutu, dan bergizi seimbang, baik pada tingkat nasional maupun daerah hingga perseorangan secara merata di seluruh wilayah Negara Kesatuan Republik Indonesia sepanjang waktu dengan memanfaatkan sumber daya, kelembagaan, dan budaya lokal (UU No.18 Tahun 2012).

Perwujudan ketahanan pangan dapat dicapai, melalui 4 pilar yaitu : (1) Ketersediaan pangan (produksi dan import); (2) Cadangan pangan; (3) Penganekaragaman konsumsi dan keamanan pangan; dan (4) Pencegahan dan penanggulangan rawan pangan. Pilar tersebut diwujudkan dengan : (1) memanfaatkan potensi sumberdaya lokal yang beragam untuk peningkatan ketersediaan pangan dan teknologi spesifik local dan ramah lingkungan; (2) Mendorong masyarakat untuk mau dan mampu mengkonsumsi pangan yang beragam, bergizi seimbang, aman dan halal untu kesehatan; (3) Mengembangkan perdagangan pangan, sehingga menjamin pasokan pangan ke seluruh wilayah dan terjangkau oleh masyarakat; dan (4) Memberikan jaminan bagi masyarakat miskin dalam mengakses pangan yang bersifat pokok.

Dinas Ketahanan Pangan Provinsi Banten melalui sumber dana APBD terus berupaya mendorong pemantapan ketahanan pangan melalui program dan kegiatan yang dijabarkan dalam Renja Tahun 2023. Untuk mengetahui perkembangan pelaksanaan program dan kegiatan tersebut disusunlah Laporan Kinerja Instansi Pemerintah (LKIP) untuk memberikan informasi tingkat capaian berdasarkan indikator yang telah ditetapkan, sebagai bahan evaluasi pelaksanaan program dan kegiatan untuk perbaikan kinerja di masa mendatang dalam upaya mewujudkan sasaran pembangunan di bidang urusan pangan di wilayah Banten.

1.2 Maksud dan Tujuan

Maksud disusunnya Laporan Capaian Kinerja ini adalah sebagai implementasi amanat Peraturan Menteri Negara Pendayagunaan Aparatur Negara dan Reformasi Birokrasi RI Nomor 53 Tahun 2014 tentang Petunjuk Tenaga Perjanjian Kinerja, Pelaporan Kinerja dan Tata Cara Reviu Atas Laporan Kinerja Instansi Pemerintah. Peraturan tersebut memberikan tuntunan kepada semua Instansi Pemerintah untuk menyiapkan laporan kinerja, sebagai laporan dari berbagai aktivitas, alat dan prosedur yang digunakan untuk mencapai target kinerja diukur berdasarkan realisasi data yang dikumpulkan, diklasifikasikan, diikhtisarkan, sesuai dengan sasaran strategis untuk dipertanggungjawabkan kepada masyarakat.

Tujuan pelaporan kinerja memberikan informasi kinerja yang terukur kepada masyarakat atas kinerja yang telah dicapai dan seharusnya dicapai serta yang belum dicapai untuk melakukan upaya berkesinambungan bagi peningkatan kinerja. Salah satu dasar penerapan manajemen kinerja adalah pengukuran kinerja untuk menjamin adanya peningkatan pelayanan publik dan peningkatan akuntabilitas. Pengukuran kinerja dilakukan dengan membandingkan antara pencapaian kinerja dengan target yang dilakukan secara berkala setiap tahun. Pengukuran dan perbandingan kinerja menggambarkan posisi kinerja yang dicapai untuk pencapaian sasaran strategis. Untuk itu perjanjian kinerja harus mengacu kepada sasaran yang dilengkapi dengan indikator kinerja yang relevan dan terukur. Perjanjian kinerja juga harus dilengkapi dengan rencana aksi yang menguraikan secara rinci berbagai aktivitas yang akan dilakukan serta alokasi anggaran yang akan digunakan. Agar rencana aksi dan target-target dapat dicapai, perlu dilakukan monitoring secara konsisten dan melaksanakan evaluasi keberhasilan pelaksanaan program sehingga dapat memberikan umpan balik bagi perbaikan kinerja dengan berorientasi pada hasil (outcome) yang manfaatnya dapat dirasakan secara nyata oleh masyarakat.

1.3 Dasar Hukum

Laporan Kinerja Dinas Ketahanan Pangan Provinsi Banten Tahun 2024 disusun dengan berlandaskan pada peraturan perundang-undangan sebagai berikut :

1. Undang-Undang Nomor 23 Tahun 2000 tentang Pembentukan Provinsi Banten (Lembaran Negara Republik Indonesia Tahun 2000 Nomor 182, Tambahan Lembaran Negara Republik Indonesia Nomor 4010);
2. Undang-undang Nomor 17 Tahun 2003 tentang Keuangan Negara (Lembaran Negara Republik Indonesia Tahun 2003 Nomor 47, Tambahan Lembaran Negara Republik Indonesia Nomor 4286);
3. Undang-undang Nomor 25 Tahun 2004 tentang Sistem Perencanaan Pembangunan Nasional (Lembaran Negara Republik Indonesia Tahun 2004 Nomor 164, Tambahan Lembaran Negara Republik Indonesia Nomor 4421);
4. Undang-undang Nomor 33 Tahun 2004 tentang Perimbangan Keuangan antara Pemerintah Pusat dan Pemerintahan Daerah (Lembaran Negara Republik Indonesia Tahun 2004 Nomor 126, Tambahan Lembaran Negara Republik Indonesia Nomor 4438);
5. Undang-undang Nomor 18 Tahun 2012 tentang Pangan (Lembaran Negara Republik Indonesia Tahun 2012 Nomor 227, Tambahan Lembaran Negara Republik Indonesia Nomor 5360);
6. Undang-Undang Nomor 23 Tahun 2014 tentang Pemerintahan Daerah (Lembaran Negara Republik Indonesia Tahun 2014 Nomor 244, Tambahan Lembaran Negara Republik Indonesia Nomor 5587) sebagaimana telah diubah dengan Peraturan Pemerintah Pengganti Undang-Undang Nomor 2 Tahun 2014 tentang Perubahan Atas Undang-Undang Nomor 23 Tahun 2014 tentang Pemerintahan Daerah (Lembaran Negara Republik Indonesia Nomor 246, Tambahan Lembaran Negara Republik Indonesia Nomor 5589);
7. Peraturan Pemerintah Nomor 17 Tahun 2015 tentang Ketahanan Pangan dan Gizi (Lembaran Negara Republik Indonesia Tahun 2015 Nomor 60, Tambahan Lembaran Negara Republik Indonesia Nomor 5860) ;

8. Peraturan Pemerintah Nomor 86 Tahun 2019 Tentang Keamanan, Mutu dan Gizi Pangan (lembaran Negara Republik Indonesia Tahun 2004 Nomor 107);
9. Peraturan Presiden Nomor 22 Tahun 2009 tentang Kebijakan Percepatan Penganekaragaman Konsumsi Pangan Berbasis Sumberdaya Lokal;
10. Peraturan Presiden Nomor 15 Tahun 2010 tentang Percepatan Penanggulangan Kemiskinan;
11. Peraturan Presiden Nomor 29 Tahun 2014 tentang Sistem Akuntabilitas Kinerja Instansi Pemerintah;
12. Peraturan Menteri Dalam Negeri Nomor 30 Tahun 2008 tentang Cadangan Pangan Pemerintah Desa;
13. Peraturan Menteri Pertanian Nomor 43/Permentan/OT.140/10/2009 tentang Gerakan Percepatan Penganekaragaman Konsumsi Pangan Berbasis Sumber Daya Lokal;
14. Peraturan Menteri Pendayagunaan Aparatur Negara dan Reformasi Birokrasi Republik Indonesia Nomor 53 tentang Petunjuk Teknis Perjanjian Kinerja, Pelaporan Kinerja dan Tata Cara Reviu Atas Laporan Kinerja Instansi Pemerintah,
15. Keputusan Menteri Dalam Negeri Nomor 050-5899 Tahun 2021 Tentang Hasil Verifikasi, Validasi dan Inventarisasi Klisifikasi, Kodefikasi dan Nomenklatur Perencanaan Pembangunan Daerah;
16. Peraturan Daerah Provinsi Banten Nomor 1 Tahun 2010 tentang Rencana Pembangunan Jangka Panjang Daerah Provinsi Banten Tahun 2005-2025;
17. Peraturan Daerah Provinsi Banten Nomor 8 Tahun 2016 tentang Pembentukan dan Susunan Perangkat Daerah (Lembaran Daerah Provinsi Banten Nomor 8 Tahun 2016, Tambahan Lembaran Daerah Provinsi Banten Nomor 66);
18. Peraturan Daerah Provinsi Banten Nomor 5 Tahun 2017 tentang Revisi Rencana Tata Ruang Wilayah Provinsi Banten 2010-2030 (Lembaran Daerah Provinsi Banten Tahun 2011 Nomor 8, Tambahan Lembaran Daerah Provinsi Banten Nomor 32);
19. Peraturan Daerah Provinsi Banten Nomor 2 Tahun 2017 tentang Penyelenggaraan Pangan (Lembaran Daerah Provinsi Banten Nomor 2);

20. Peraturan Gubernur Banten Nomor 83 tahun 2016 tentang Kedudukan, Tugas Pokok, Fungsi, Tipe, Susunan Organisasi dan Tata Kerja Perangkat Daerah Provinsi Banten;
21. Peraturan Gubernur Nomor 3 Tahun 2022 tentang Rencana Pembangunan Daerah Provinsi Banten Tahun 2023-2026;
22. Peraturan Gubernur Nomor 4 Tahun 2022 tentang RENSTRA;
23. Peraturan Gubernur Banten Nomor 8 Tahun 2022 tentang Rencana Kerja Pemerintah Daerah;

1.4 Struktur Organisasi, Tugas Pokok dan Fungsi

Dinas Ketahanan Pangan Provinsi Banten merupakan Organisasi Perangkat Daerah (OPD) yang dibentuk berdasarkan Peraturan Daerah Provinsi Banten Nomor 8 Tahun 2016 tentang Pembentukan dan Susunan Perangkat Daerah (Bab II, Pasal 2). Kedudukan Dinas Ketahanan Pangan dengan Tipologi B menyelenggarakan urusan wajib pemerintahan di bidang pangan, yang dipimpin oleh seorang Kepala Dinas yang bertanggung jawab kepada Gubernur melalui Sekretaris Daerah (Peraturan Daerah No. 8/2016, Paragraf 20, Pasal 116, ayat 1 dan 2), Kemudian diubah dalam Pergub No. 48/2022, Paragraf 1, Pasal 60, Ayat 1 dan 2, Dinas Ketahanan Pangan mempunyai tugas membantu gubernur melaksanakan Urusan Pemerintahan di bidang Pangan dan Tugas Pembantuan yang ditugaskan kepada Daerah provinsi (Pergub No. 48/2022 Paragraf 3, Pasal 62).

Susunan organisasi Dinas Ketahanan Pangan Provinsi Banten berdasarkan Peraturan Gubernur Banten Nomor 48 Tahun 2022 tentang Kedudukan, Tugas Pokok, Fungsi, Tipe, Susunan Organisasi Dan Tata Kerja Dinas Daerah Provinsi Banten (Paragraf 2, Pasal 61) adalah sebagai berikut:

- a. Kepala Dinas;
- b. Sekretaris, membawahkan Kepala Sub Bagian Umum dan Kepegawaian;
- c. Kepala Bidang Ketersediaan dan Stabilitas Pangan;
- d. Kepala Bidang Kerawanan Pangan dan Gizi;
- e. Kepala Bidang Pengakeneragaman Konsumsi dan Keamanan Pangan;
- f. Jabatan Fungsional dan Pelaksana; dan
- g. Unit Pelaksana Teknis Dinas.

Dalam rangka penyelenggaraan tugas pokok tersebut maka fungsi dan wewenang Dinas Ketahanan Pangan Provinsi Banten adalah sebagai berikut (Pergub No. 48/2022, Paragraf 3, Pasal 62):

- (a) Pengelolaan Sumber Daya Ekonomi Untuk Kedaulatan Dan Kemandirian Pangan;
- (b) Peningkatan Diversifikasi Dan Ketahanan Pangan Masyarakat;
- (c) Penanganan Kerawanan Pangan;
- (d) Pengawasan Keamanan Pangan; Dan
- (e) Pelaksanaan fungsi lain yang diberikan oleh Gubernur terkait dengan tugas dan fungsinya sesuai peraturan perundang-undangan.

Gambar 1.
Bagan Susunan Organisasi Dinas Ketahanan Pangan
(Lampiran PERGUB No. 48 Tahun 2022)

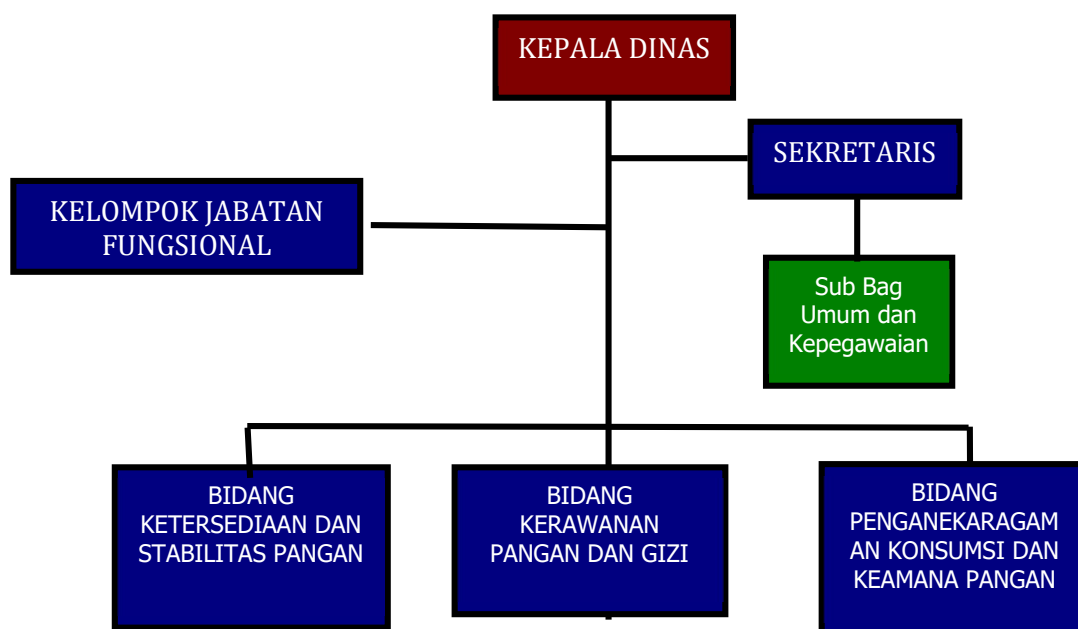

Seiring dengan terbitnya Peraturan Gubernur Banten Nomor 19 Tahun 2019 tentang Pembentukan Organisasi dan Tata Kerja Cabang Dinas dan Unit Pelaksana Teknis Daerah di Lingkungan Pemerintah Provinsi Banten, dimana telah ditetapkan UPTD Sertifikasi Mutu dan Keamanan Pangan pada Dinas Ketahanan Pangan Provinsi Banten, dengan tugas dan fungsi yaitu melaksanakan kegiatan teknis operasional Dinas Ketahanan Pangan dibidang pelayanan teknis keamanan pangan, sertifikasi dan pengujian mutu pangan, sementara tugas pokoknya yaitu:

- a. Pelaksanaan dan pelayanan teknis pengujian keamanan mutu pangan segar;
- b. Pelaksanaan Sosialisasi standar residu pestisida di Bawah Minimum Residu (BMR), Good Handling Practice (GHP), Standar Operasional Prosedur (SOP), Standar Nasional Indonesia (SNI), Hazard Analysis Critical Control Poin (HACCP), rekomendasi ekspor pangan segar, produk dalam, registrasi rumah kemasan dan dokumentasi sistim mutu;
- c. Pelaksanaan Pelatihan Petugas Pengambil Contoh (PPC), Audit Internal Mutu Pangan dan Good Agriculture Practices (GAP);
- d. Pelayanan Rekomendasi sertifikasi keamanan pangan segar dan rekomendasi ekspor pangan segar;
- e. Pelayanan verifikasi hasil analisis laboratorium dan registrasi Pangan Segar Asal Tumbuhan (PSAT); dan
- f. Pelaksanaan kegiatan administrasi ketatausahaan, ketatalaksanaan, dan pelaporan.

Adapun susunan organisasinya sebagai berikut :

- a. Kepala;
- b. Sub Bagian Tata Usaha;
- c. Seksi Sertifikasi dan Pengujian Mutu Pangan;
- d. Seksi Pelayanan Teknis Keamanan Pangan; dan
- e. Kelompok jabatan fungsional.

Gambar 2.
PERATURAN GUBERNUR BANTEN NOMOR 19 TAHUN 2019 TENTANG
PEMBENTUKAN ORGANISASI DAN TATA KERJA CABANG DINAS DAN UNIT
PELAKSANA TEKNIS DAERAH DILINGKUNGAN PEMERINTAH PROVINSI
BANTEN

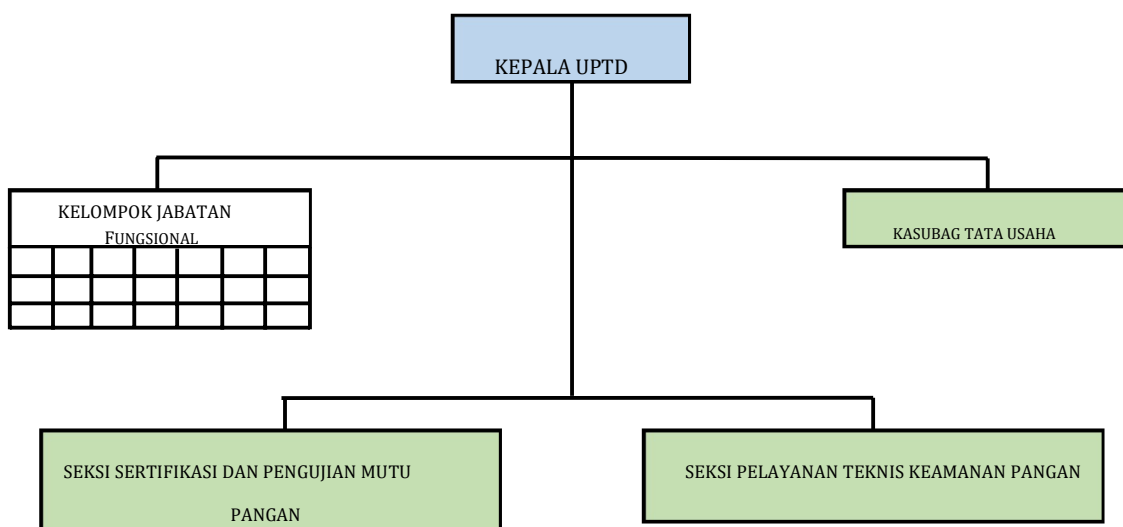

BAB II
PERENCANAAN KINERJA

A. Ringkasan/Ikhtisar Perjanjian Kinerja 2024

Penetapan kinerja tahun 2024 merupakan tahun ke-2 Renstra Dinas Ketahanan Pangan Tahun 2023-2026, dengan penetapan kinerja sebagai berikut :

Tabel II.1
Sasaran, Program dan Indikator Dinas Ketahanan Pangan Tahun 2024

No	Sasaran	Program	Indikator Program	Target
1.	Meningkatnya Ketahanan Pangan Daerah		Indeks Ketahanan Pangan (Skor)	71,29
		Program Pengelola Sumber Daya Ekonomi untuk Keadalatan dan Kemandirian Pangan	Cadangan Pangan Pemerintah Daerah (%)	100
		Program Peningkatan Diversifikasi dan Ketahanan Pangan Masyarakat	Skor Pola Pangan Harapan (%)	88
		Program Penanganan Kerawanan Pangan	Persentase Penanganan Daerah Rawan Pangan (%)	50
		Program Pengawasan Keamanan Pangan Persentase Pangan Segar Asal Tumbuhan yang	Persentase Pangan Segar Asal Tumbuhan yang memenuhi persyaratan mutu dan keamanan pangan (%)	50
2.	Meningkatnya Akuntabilitas kinerja penyelenggaraan pemerintahan	Program Penunjang Urusan Pemerintahan Daerah Provinsi	Capaian SAKIP Perangkat Daerah	70-80

B. Kebijakan Program dan Kegiatan

Rencana kegiatan yang akan dilaksanakan untuk mengimplementasikan program pembangunan daerah tersebut adalah :

1. Program Penunjang Urusan Pemerintahan Daerah Provinsi, Outcome yang harus dicapai yaitu : Capaian SAKIP Perangkat Daerah sebesar 70-80. Pencapaian indikator program diarahkan melalui kegiatan antara lain :
 - 1) Kegiatan Perencanaan, Evaluasi dan Pelaporan Kinerja Perangkat Daerah;
 - 2) Kegiatan Administrasi Keuangan Perangkat Daerah;
 - 3) Kegiatan Administrasi Kepegawaian Perangkat Daerah;

- 4) Kegiatan Administrasi Umum Perangkat Daerah;
- 5) Kegiatan Penyediaan Jasa Penunjang Urusan Pemerintahan Daerah;
- 6) Kegiatan Pemeliharaan Barang Milik Daerah Penunjang Urusan Pemerintahan Daerah;
- 7) Kegiatan Administrasi Umum Perangkat Daerah pada UPTD Sertifikasi Mutu dan Keamanan Pangan;
- 8) Kegiatan Penyediaan Jasa Penunjang Urusan Pemerintah Daerah pada UPTD Sertifikasi Mutu dan Keamanan Pangan; dan
- 9) Kegiatan Penunjang Urusan Pemerintah Daerah pada UPTD Sertifikasi Mutu dan Keamanan Pangan.

Tabel II.2
Sasaran Program, Kegiatan dan Indikator Kinerja

Dinas

NO	SASARAN PRORAM DAN KEGIATAN	INDIKATOR KINERJA (PROGRAM DAN KEGIATAN)	SATUAN	TARGET
1	Sasaran Program : Tersusunnya Dokumen Perencanaan yang berkualitas dan tepat waktu dan terfasilitasinyaa Urusan Dinas Ketahanan Pangan tepat waktu	Capaian Sakip Perangkat Daerah	Nilai	76
	Sasaran Kegiatan : Tersusunnya Dokumen Perencanaan, Penganggaran, dan Evaluasi Kinerja Perangkat Daerah terukut dan tepat waktu	Persentase Ketercapaian Kegiatan Perencanaan, penganggaran dan evaluasi kinerja perangkat daerah	Persen	100
	Sasaran Kegiatan : Tercapainya Administrasi Keuangan Perangkat Daerah tepat waktu	Persentase ketercapaian Kegiatan administrasi keuangan perangkat daerah	Persen	100
	Sasaran Kegiatan : Tercapainya Administrasi Kepegawaian Perangkat Daerah tepat waktu	Persentase Ketercapaian Kegiatan Administrasi Kepegawaian Perangkat Daerah	Persen	100
	Sasaran Kegiatan : Tercapainya Administrasi Umum Perangkat Daerah tepat waktu	Persentase Ketercapaian Kegiatan Administrasi Umum Perangkat Daerah	Persen	100
	Sasaran Kegiatan : Tercapainya Penyediaan Jasa Penunjang Urusan Pemerintahan Daerah tepat waktu	Persentase Ketercapaian Kegiatan Penyedia jasa penunjang urusan pemerintahan daerah	Persen	100
	Sasaran Kegiatan : Tercapainya Pemeliharaan Barang Milik Daerah Penunjang Urusan Pemerintahan Daerah tepat waktu	Persentase Ketercapaian Kegiatan Pemeliharaan Barang Milik Daerah Penunjang Urusan Pemerintahan Daerah	Persen	100

UPTD

NO	Sasaran Program dan Kegiatan	Indikator Kinerja (Program dan Kegiatan)	Satuan	Target
1	Sasaran Program : Terfasilitasinya Penunjang Urusan Pemerintah Daerah	Capaian Sakip Perangkat Daerah	Nilai	76
	Sasaran Kegiatan : Tercapainya Administrasi Umum Perangkat Daerah yang tepat waktu	Persentase Ketercapaian Kegiatan Administrasi Umum Perangkat Daerah	Persen	100
	Sasaran Kegiatan : Tercapainya Kegiatan Penyediaan Jasa Penunjang Urusan Pemerintahan Daerah yang tepat waktu	Persentase Ketercapaian Kegiatan Penyedia jasa penunjang urusan pemerintahan daerah	Persen	100
	Sasaran Kegiatan : Tercapainya Kegiatan Pemeliharaan Barang Milik Daerah Penunjang Urusan Pemerintahan Daerah yang tepat waktu	Persentase Ketercapaian Kegiatan Pemeliharaan Barang Milik Daerah Penunjang Urusan Pemerintahan Daerah	Persen	100

2. Program Pengelola Sumber Daya Ekonomi untuk Kedaulatan dan Kemandirian Pangan, Outcome yang harus dicapai adalah Cadangan Pangan Pemerintah Daerah Provinsi (100%), pencapaian indikator program akan dilaksanakan melalui kegiatan Penyediaan Infrastruktur dan Seluruh Pendukung Kemandirian Pangan pada berbagai Sektor sesuai Kewenangan Daerah Provinsi

Tabel II.3
Sasaran Program, Kegiatan dan Indikator Kinerja

No	Sasaran Program dan Kegiatan	Indikator Kinerja (Program dan Kegiatan)	Satuan	Target
1	Sasaran Program : Tercapainya Pengelolaan Sumber Daya Ekonomi Untuk Kedaulatan Dan Kemandirian Pangan	Cadangan Pangan Pemerintah Daerah Provinsi	Persen	100
	Sasaran Kegiatan : Tercapainya Kegiatan Penyediaan Infrastruktur dan Seluruh Pendukung Kemandirian Pangan pada berbagai Sektor sesuai Kewenangan Daerah Provinsi	Persentase Ketercapaian Kegiatan Penyediaan Infrastruktur dan Seluruh Pendukung Kemandirian Pangan pada berbagai Sektor sesuai Kewenangan Daerah Provinsi	Persen	100

3. Program Peningkatan Diversifikasi Dan Ketahanan Pangan Masyarakat, Outcome yang harus dicapai adalah Skor Pola Pangan Harapan (88%), pencapaian indikator program akan dilaksanakan melalui kegiatan :

- 1) Kegiatan Penyediaan dan Penyaluran Pangan Pokok atau Pangan Lainnya sesuai dengan Kebutuhan Daerah Provinsi dalam rangka Stabilisasi Pasokan dan Harga Pangan;
- 2) Kegiatan Pengelolaan dan Keseimbangan Cadangan Pangan Provinsi; dan
- 3) Kegiatan Promosi Pencapaian Target Konsumsi Pangan Perkapita/Tahun sesuai dengan Angka Kecukupan Gizi melalui Media Provinsi.

Tabel II.4
Sasaran Program, Kegiatan dan Indikator Kinerja

No	Sasaran Program dan Kegiatan	Indikator Kinerja (Program dan Kegiatan)	Satuan	Target
1.	Sasaran Program : Meningkatnya Diversifikasi dan Ketahanan Pangan Masyarakat Beragam dan Seimbang	Skor Pola Pangan Harapan (PPH)	Persen	88
	Sasaran Kegiatan : Tercapainya Penyediaan dan Penyaluran Pangan Pokok atau Pangan Lainnya sesuai dengan Kebutuhan Daerah Provinsi dalam rangka Stabilisasi Pasokan dan Harga Pangan efektif, efisien dan tepat waktu	Persentase Ketercapaian Kegiatan Penyediaan dan Penyaluran Pangan Pokok atau Pangan Lainnya sesuai dengan Kebutuhan Daerah Provinsi dalam rangka Stabilisasi Pasokan dan Harga Pangan	Persen	100
	Sasaran Kegiatan : Tercapainya Pengelolaan dan Keseimbangan Cadangan Pangan Provinsi tepat waktu	Persentase Ketercapaian Kegiatan Pengelolaan dan Keseimbangan Cadangan Pangan Provinsi	Persen	100

No	Sasaran Program dan Kegiatan	Indikator Kinerja (Program dan Kegiatan)	Satuan	Target
1	Sasaran Program : Meningkatnya Diversifikasi dan Ketahanan Pangan Masyarakat Beragam dan Seimbang	Skor Pola Pangan Harapan (PPH)	Persen	88
	Sasaran Kegiatan : Tercapainya Promosi Pencapaian Target Konsumsi Pangan Perkapita/Tahun sesuai dengan Angka Kecukupan Gizi Melalui Media Provinsi yang akurat dan tepat waktu	Persentase Ketercapaian Kegiatan Promosi Pencapaian Target Konsumsi Pangan Perkapita/Tahun sesuai dengan Angka Kecukupan Gizi Melalui Media Provinsi	Persen	100

4. Program Penanganan Kerawanan Pangan, Outcome yang harus dicapai adalah Persentase Penanganan Daerah Rawan Pangan (50 %), capaian indikator program akan dilaksanakan melalui kegiatan :
- 1) Kegiatan Penyusunan Peta Kerentanan dan Ketahanan Pangan kewenangan Provinsi; dan
 - 2) Kegiatan Penanganan Kerawanan Pangan Kewenangan Provinsi.

Tabel II.5
Sasaran Program, Kegiatan dan Indikator Kinerja

2	Sasaran Program : Tercapainya Penanganan Kerawanan Pangan	Persentase Penanganan Daerah Rawan Pangan	Persen	100
	Sasaran Kegiatan : Tersusunnya Kegiatan Penyusunan Peta Kerentanan dan Ketahanan Pangan kewenangan Provinsi sesuai dengan Peraturan Perundang-undangan yang berlaku	Ketercapaian Jumlah Dokumen Kegiatan Penyusunan Peta Kerentanan dan Ketahanan Pangan kewenangan Provinsi	Dokumen	1
	Sasaran Kegiatan : Tercapainya Kegiatan Penanganan Kerawanan Pangan Kewenangan Provinsi yang akurat dan tepat waktu	Ketercapaian Jumlah Dokumen Kegiatan Penanganan Kerawanan Pangan Kewenangan Provinsi	Persen	100

5. Program Pengawasan Keamanan Pangan Pangan, Outcome : Persentase Pangan Segar Asal Tumbuhan yang memenuhi persyaratan mutu dan keamanan pangan (50%), pencapaian indikator program akan dilaksanakan melalui kegiatan Pelaksanaan Pengawasan Keamanan Pangan Segar Distribusi Lintas Daerah Kabupaten/Kota, dengan sub kegiatan :

- 1) Sub Kegiatan Penguatan Kelembagaan Keamanan Pangan Segar Provinsi;
- 2) Sub Kegiatan Sertifikasi Keamanan Pangan Segar Asal Tumbuhan Lintas Daerah Kabupaten/Kota UPTD Sertifikasi Mutu dan Keamanan Pangan;
- 3) Sub Kegiatan Registrasi Keamanan Pangan Segar Asal Tumbuhan Lintas Daerah Kabupaten/Kota UPTD Sertifikasi Mutu dan Keamanan Pangan.

Tabel II.6
Sasaran Program, Kegiatan dan Indikator Kinerja

2	Sasaran Program : Terlaksananya Pengawasan Keamanan Pangan Segar Asal Tumbuhan yang memenuhi syarat mutu keamanan pangan di peredaran	Persentase Pangan Segar Asal Tumbuhan yang memenuhi persyaratan mutu dan keamanan pangan	Persen	50
	Sasaran Kegiatan : Tercapainya Pelaksanaan Pengawasan Keamanan Pangan Segar Distribusi Lintas Daerah Kabupaten/Kota akurat dan tepat waktu	Persentase Ketercapaian Kegiatan Pelaksanaan Pengawasan Keamanan Pangan Segar Distribusi Lintas Daerah Kabupaten/Kota	Persen	100

			Realisasi Kinerja SKPD													
	Evaluasi Kinerja Perangkat Daerah	58.000.000	Jumlah Laporan Evaluasi Kinerja Perangkat Daerah	3 Dokumen			1	1			1					
Administrasi Keuangan Perangkat Daerah			Persentase ketercapaian Kegiatan administrasi keuangan perangkat daerah													
	Penyediaan Gaji dan Tunjangan ASN	18.862.925.726	Jumlah Orang yang Menerima Gaji dan Tunjangan ASN	60 Orang/Bulan	60	60	60	60	60	60	60	60	60	60	60	60
	Penyediaan Administrasi Pelaksanaan Tugas ASN	390.000.000	Jumlah Dokumen Hasil Penyediaan Administrasi Pelaksanaan Tugas ASN	12 Dokumen	1	1	1	1	1	1	1	1	1	1	1	1
	Pelaksanaan Penatausahaan dan Pengujian/Verifikasi Keuangan SKPD	15.500.000	Jumlah Dokumen Penatausahaan dan Pengujian/Verifikasi Keuangan SKPD	12 Dokumen			3			4			2			2
	Koordinasi dan Penyusunan Laporan Keuangan Akhir Tahun SKPD	3.500.000	Jumlah Laporan Keuangan Akhir Tahun SKPD dan Laporan Hasil Koordinasi Penyusunan Laporan Keuangan Akhir Tahun SKPD	1 Dokumen									1			2
	Pengelolaan dan Penyiapan Bahan Tanggapan Pemeriksaan	3.500.000	Jumlah Dokumen Bahan Tanggapan Pemeriksaan dan Tindak Lanjut Pemeriksaan	1 Dokumen									1			
	Koordinasi dan Penyusunan Laporan Keuangan Bulanan/Triwulanan/Semesteran SKPD	28.000.000	Jumlah Laporan Keuangan Bulanan/ Triwulanan/Semesteran SKPD dan Laporan Koordinasi Penyusunan Laporan Keuangan Bulanan/Triwulanan/Semesteran SKPD	18 Dokumen			4			5			4			5
Administrasi Kepegawaian Perangkat Daerah			Persentase Ketercapaian Kegiatan Administrasi Kepegawaian Perangkat Daerah													
	Pendidikan dan Pelatihan Pegawai Berdasarkan Tugas dan Fungsi	74.878.500	Jumlah Pegawai Berdasarkan Tugas dan Fungsi yang Mengikuti Pendidikan dan Pelatihan	80 Orang						80						

	Penyediaan Jasa Komunikasi dan Sumber Daya Listrik	650.000.000	Jumlah Laporan Penyediaan Jasa Komunikasi, Sumber Daya Air dan Listrik yang Disediakan	12 Laporan	1	1	1	1	1	1	1	1	1	1	1	1
	Penyediaan Jasa Pelayanan Umum Kantor	1.310.000.000	Jumlah Laporan Penyediaan Jasa Pelayanan Umum Kantor yang Disediakan	12 Laporan			4									8
Pemeliharaan Barang Milik Daerah Penunjang Urusan Pemerintahan Daerah			Persentase Ketercapaian Kegiatan Pemeliharaan Barang Milik Daerah Penunjang Urusan Pemerintahan Daerah													
	Penyediaan Jasa Pemeliharaan, Biaya Pemeliharaan dan Pajak Kendaraan Perorangan Dinas atau Kendaraan Dinas Jabatan	311.662.000	Jumlah Kendaraan Perorangan Dinas atau Kendaraan Dinas Jabatan yang Dipelihara dan Dibayarkan Pajaknya	18 Unit			9			9			8			10
	Pemeliharaan Peralatan dan Mesin Lainnya	76.855.000	Jumlah Peralatan dan Mesin Lainnya yang Dipelihara	97 Unit			24			26			22			25
	Pemeliharaan/Rehabilitasi Sarana dan Prasarana Pendukung Gedung Kantor atau Bangunan Lainnya	86.949.000	Jumlah Gedung Kantor dan Bangunan Lainnya yang Dipelihara/Direhabilitasi	1 Unit			1									
PROGRAM PENGELOLA SUMBER DAYA EKONOMI UNTUK KEDAULATAN DAN KEMANDIRIAN PANGAN																
Penyediaan Infrastruktur dan Seluruh Pendukung Kemandirian Pangan pada berbagai Sektor sesuai Kewenangan Daerah Provinsi			Persentase Ketercapaian Kegiatan Penyediaan Infrastruktur dan Seluruh Pendukung Kemandirian Pangan pada berbagai Sektor sesuai Kewenangan Daerah Provinsi													
	Koordinasi dan Sinkronisasi dalam rangka Penyediaan Infrastruktur Logistik	50.000.000	Jumlah Koordinasi dan Sinkronisasi dalam Rangka Penyediaan Infrastruktur Logistik	1 Laporan					1							

PROGRAM PENINGKATAN DIVERSIFIKASI DAN KETAHANAN PANGAN MASYARAKAT																
Penyediaan dan Penyaluran Pangan Pokok atau Pangan Lainnya sesuai dengan Kebutuhan Daerah Provinsi dalam rangka Stabilisasi Pasokan dan Harga Pangan			Persentase Ketercapaian Kegiatan Penyediaan dan Penyaluran Pangan Pokok atau Pangan Lainnya sesuai dengan Kebutuhan Daerah Provinsi dalam rangka Stabilisasi Pasokan dan Harga Pangan													
	Koordinasi, Sinkronisasi dan Pelaksanaan Distribusi Pangan Pokok dan Pangan Lainnya	616.726.000	Jumlah Koordinasi, Sinkronisasi dan Pelaksanaan Distribusi Pangan Pokok dan Pangan Lainnya	1 Laporan												1
	Pengembangan usaha Pengolahan Pangan Berbasis Sumber Daya Lokal	92.192.000	Jumlah laporan Pengembangan usaha pengolahan pangan berbasis sumber daya lokal	1 Laporan							1					
	Koordinasi dan Sinkronisasi Pemantauan Stok, Pasokan dan Harga Pangan Pokok Strategis	300.000.000	Jumlah koordinasi dan sinkronisasi pemantauan stok pangan, pasokan pangan dan harga pangan pokok strategis	1 Laporan											1	
	Pengembangan Kelembagaan Distribusi Pangan Provinsi	100.000.000	Jumlah Kelembagaan Distribusi Pangan	44 Unit						44						
	Penyediaan Informasi Harga Pangan Tingkat Produsen dan Konsumen Wilayah	75.000.000	Informasi harga pangan tingkat Produsen dan Konsumen Wilayah Provinsi	1 Laporan										1		
	Penyusunan Neraca Bahan Makanan (NBM)	50.000.000	Informasi Neraca Bahan Makanan (NBM)	1 Dokumen					1							
Pengelolaan dan Keseimbangan Cadangan Pangan Provinsi			Persentase Ketercapaian Kegiatan Pengelolaan dan Keseimbangan Cadangan Pangan Provinsi													
	Penyaluran Cadangan Pangan Pemerintah Provinsi	300.000.000	Jumlah penyaluran Cadangan Pangan Pemerintah Provinsi	200 Ton						200						

	Pemeliharaan Peralatan dan Mesin Lainnya	28.000.000	Jumlah Peralatan dan Mesin Lainnya yang Dipelihara	25 Unit						14		4		7		
PROGRAM PENGAWASAN KEAMANAN PANGAN UPTD																
Pelaksanaan Pengawasan Keamanan Pangan Segar Distribusi Lintas Daerah Kabupaten/Kota UPTD			Persentase Ketercapaian Kegiatan Pelaksanaan Pengawasan Keamanan Pangan Segar Distribusi Lintas Daerah Kabupaten/Kota													
	Sertifikasi Keamanan dan Mutu Pangan Segar Asal Tumbuhan	100.000.000	Jumlah sertifikasi keamanan dan mutu pangan segar asal tumbuhan	15 Sertifikat		2				3		5		2	3	
	Rekomendasi Perizinan keamanan pangan segar asal tumbuhan	50.000.000	Jumlah Rekomendasi Perizinan keamanan pangan segar asal tumbuhan	30 Dokumen		14				3			9			4
	Rekomendasi Keamanan dan Mutu Pangan Segar Asal Tumbuhan Lintas Daerah Kabupaten/Kota	50.000.000	Jumlah Rekomendasi Keamanan dan Mutu Pangan Segar Asal Tumbuhan Lintas Daerah Kabupaten/Kota yang diterbitkan	15 Dokumen			4			5			2			4

BAB III

AKUNTABILITAS KINERJA

A. Capaian Realisasi Kinerja

Pengukuran capaian kinerja yang mencakup penetapan indikator dan capaian kinerjanya digunakan untuk menilai keberhasilan atau kegagalan pelaksanaan Program, Kegiatan, maupun Sub Kegiatan yang telah ditetapkan dalam perencanaan strategis yang diterjemahkan dalam rencana kerja. Adapun pengukuran kinerja dilakukan dengan cara membandingkan target setiap indikator kinerja sasaran dengan realisasinya adalah sebagai berikut :

I. Program Penunjang Urusan Pemerintah Daerah Provinsi, dengan sasaran untuk Tercapainya Penyelenggaraan Pemerintahan yang Akuntabel, Efektif, dan efisien. Adapun indikator kinerja program yang ingin dicapai yaitu :

- 1) Capaian kesesuaian dengan Parameter penilaian dokumen perencanaan, evaluasi dan pelaporan perangkat daerah(100%);
- 2) Persentase Sarana Prasarana Perkantoran yang mendukung kelancaran tugas dan fungsi administrasi perangkat daerah (100%);
- 3) Persentase terwujudnya peningkatan kapasitas sumberdaya Aparatur yang mendukung kelancaran tugas dan fungsi SKPD (100%);
- 4) Persentase terwujudnya penatausahaan keuangan dan pencapaian kinerja program yang mendukung yang mendukung kelancaran tugas dan fungsi SKPD (100%).

Program ini diimplementasikan melalui :

- 1) Kegiatan Perencanaan, Penganggaran, dan Evaluasi Kinerja Perangkat Daerah, dimana Input Anggaran sebesar Rp. **260.000.000,00** dengan realisasi sebesar Rp. **44.120.000,00** atau **16,97%** dan capaian fisik mencapai **19,14%**.
- 2) Administrasi Keuangan Perangkat Daerah, dimana Input Anggaran sebesar Rp. **19.303.425.726,00** dengan realisasi sebesar Rp. **1.982.823.503,00** atau **10,27%** dan capaian fisik mencapai **5,4%**
- 3) Kegiatan Administrasi Kepegawaian Daerah, dimana input anggaran sebesar **Rp. 74.878.500,00** dengan realisasi sebesar Rp. **0,00** atau **0,0%** dan capaian fisik mencapai **0,00%**
- 4) Kegiatan Administrasi Umum Perangkat Daerah, dimana Input Anggaran sebesar Rp. **863.973.800,00** dengan realisasi sebesar Rp. **53.105.000,00** atau **6,15%** dan capaian fisik mencapai **8,14%**.
- 5) Kegiatan Penyediaan Jasa Penunjang Urusan Pemerintahan Daerah, dimana Input Anggaran sebesar Rp. **1.963.630.000,00** dengan realisasi sebesar Rp. **277.881.095,00** atau **14,15%** dan capaian fisik mencapai **21,80%**.
- 6) Kegiatan Pemeliharaan Barang Milik Daerah Penunjang Urusan Pemerintah

Daerah, dimana Input Anggaran sebesar Rp. **475.466.000,00** dengan realisasi sebesar Rp. **35.541.000,00** atau **7,47%** dan capaian fisik mencapai **4,17%**.

- 7) Kegiatan Administrasi Umum Perangkat Daerah (UPTD), dimana Input Anggaran sebesar Rp. **164.150.000,00** dengan realisasi sebesar Rp. **4.957.500,00** atau **3,02%** dan capaian fisik mencapai **4,17%**.
- 8) Kegiatan Pemeliharaan Barang Milik Daerah Penunjang Urusan Pemerintah Daerah (UPTD), dimana Input Anggaran sebesar Rp. **42.500.000,00** dengan realisasi sebesar Rp. **67.930.000,00** atau **93,17%** dan capaian fisik mencapai **100%**.
- 9) Kegiatan Penyediaan Jasa Penunjang Urusan Pemerintahan Daerah (UPTD), dimana Input Anggaran sebesar Rp. **3.630.000,00** dengan realisasi sebesar Rp. **590.000,00** atau **16,25,00%** dan capaian fisik mencapai **0,00%**.

Tabel III.1

Membandingkan Antara Target dan Realisasi Kinerja (lampiran-1)

Program, Kegiatan, Sub Kegiatan	Sasaran Kegiatan/ Indikator Sub Kegiatan /Target Capaian	Target Tahunan			Presentase Anggaran	Dasar Perhitungan Target	Target Triwulan			Dasar Perhitungan Realisasi	Realisasi Triwulan			Capaian Triwulan		Dasar Perhitungan Total Realisasi	Realisasi s/d Triwulan Ini			Capaian Terhadap Target Tahunan	
		(%)	Satuan	Anggaran (Rp)			(%)	Satuan	Anggaran (Rp)		(%)	Satuan	Anggaran (Rp)	Kinerja (%)	Anggaran (%)		(%)	Satuan	Anggaran	Kinerja (%)	Anggaran
		4	5	6			A = 6 : 6_SUB	B = A x 7	7		8	9	C = A x 10	10	11		12	13	14	D = A x 15	15
2.09.01 PROGRAM PENUNJANG URUSAN PEMERINTAHAN DAERAH PROVINSI		100,00		22.941.374.026,00	0,76	20,35	26,78		6.126.517.492,00	20,05	26,38		2.617.318.749,00	98,52	42,72	20,05	26,38		2.617.318.749,00	26,38	11,41
2.09.01.1.01 Perencanaan, Penganggaran, dan Evaluasi Kinerja Perangkat Daerah	Persertise Ketercapaian Kegiatan Perencanaan, Penganggaran, dan Evaluasi Kinerja Perangkat Daerah	100,00		260.000.000,00	0,01	0,30	29,78		77.286.000,00	0,24	24,11		44.120.000,00	80,95	57,09	0,24	24,11		44.120.000,00	24,11	16,97
2.09.01.1.01.0001 Penyusunan Dokumen Perencanaan Perangkat Daerah	Jumlah Dokumen Perencanaan Perangkat Daerah	100,00	2	73.000.000,00	0,28	19,00	67,85	0	49.506.000,00	13,33	47,59	0	34.560.000,00	70,14	69,81	13,33	47,59	0	34.560.000,00	47,59	47,34
	Penyusunan Renja 2025	100,00	1	48.652.000,00	0,67	47,59	71,03	0	34.560.000,00	47,59	71,03	0	31.470.000,00	100,00	91,06	47,59	71,03	0	31.470.000,00	71,03	64,68
	Penyusunan Renja Perubahan 2024	100,00	1	24.348.000,00	0,33	20,26	61,39	0	14.946.000,00	0,00	0,00	0	3.090.000,00	0,00	20,67	0,00	0,00	0	3.090.000,00	0,00	12,69
2.09.01.1.01.0002 Koordinasi dan Penyusunan Dokumen RKA-SKPD	Jumlah Dokumen RKA-SKPD dan Laporan Hasil Koordinasi Penyusunan Dokumen RKA-SKPD	100,00	2	12.000.000,00	0,05			0	0,00			0	0,00		NaN	0,00	0,00	0	0,00	0,00	0,00
	Penyusunan Laporan Dokumen RKA-SKPD Tahun 2025	100,00	1	9.840.000,00	0,82			0	0,00			0	0,00		NaN	0,00	0,00	0	0,00	0,00	0,00
	Laporan Hasil Koordinasi Penyusunan Dokumen RKA-SKPD Tahun 2025	100,00	1	2.160.000,00	0,18			0	0,00			0	0,00		NaN	0,00	0,00	0	0,00	0,00	0,00
2.09.01.1.01.0003 Koordinasi dan Penyusunan Dokumen Perubahan RKA-SKPD	Jumlah Dokumen Perubahan RKA-SKPD dan Laporan Hasil Koordinasi Penyusunan Dokumen Perubahan RKA-SKPD	100,00	2	12.000.000,00	0,05			0	0,00			0	0,00		NaN	0,00	0,00	0	0,00	0,00	0,00
	Penyusunan Laporan Dokumen Perubahan Anggaran 2024	100,00	1	9.840.000,00	0,82			0	0,00			0	0,00		NaN	0,00	0,00	0	0,00	0,00	0,00
	Laporan Hasil Koordinasi Penyusunan Dokumen Perubahan RKA-SKPD Tahun 2024	100,00	1	2.160.000,00	0,18			0	0,00			0	0,00		NaN	0,00	0,00	0	0,00	0,00	0,00
2.09.01.1.01.0004 Koordinasi dan Penyusunan DPA-SKPD	Jumlah Dokumen DPA-SKPD dan Laporan Hasil Koordinasi Penyusunan Dokumen DPA-SKPD	100,00	2	10.000.000,00	0,04			0	0,00			0	0,00		NaN	0,00	0,00	0	0,00	0,00	0,00
	Penyusunan Dokumen DPA-SKPD 2025	100,00	1	7.560.000,00	0,76			0	0,00			0	0,00		NaN	0,00	0,00	0	0,00	0,00	0,00
	Laporan Hasil Koordinasi Penyusunan Dokumen DPA-SKPD Tahun 2025	100,00	1	2.440.000,00	0,24			0	0,00			0	0,00		NaN	0,00	0,00	0	0,00	0,00	0,00
2.09.01.1.01.0005 Koordinasi dan Penyusunan Perubahan DPA-SKPD	Jumlah Dokumen Perubahan DPA-SKPD dan Laporan Hasil Koordinasi Penyusunan Dokumen Perubahan DPA-SKPD	100,00	2	10.000.000,00	0,04			0	0,00			0	0,00		NaN	0,00	0,00	0	0,00	0,00	0,00
	Penyusunan Laporan Dokumen Anggaran Perubahan DPA 2024	100,00	1	7.560.000,00	0,76			0	0,00			0	0,00		NaN	0,00	0,00	0	0,00	0,00	0,00
	Laporan Hasil Koordinasi Penyusunan Dokumen Perubahan DPA-SKPD Tahun 2024	100,00	1	2.440.000,00	0,24			0	0,00			0	0,00		NaN	0,00	0,00	0	0,00	0,00	0,00
2.09.01.1.01.0006 Koordinasi dan Penyusunan Laporan Capaian Kinerja dan Mhtisar Realisasi Kinerja SKPD	Jumlah Laporan Capaian Kinerja dan Mhtisar Realisasi Kinerja SKPD dan Laporan Hasil Koordinasi Penyusunan Laporan Capaian Kinerja dan Mhtisar Realisasi Kinerja	100,00	12	85.000.000,00	0,33	6,12	18,56	3	15.780.000,00	6,12	18,56	0	9.560.000,00	100,00	60,58	6,12	18,56	0	9.560.000,00	18,56	11,25
	Koordinasi dan Penyusunan Laporan Capaian Kinerja dan Mhtisar Realisasi Kinerja SKPD	100,00	12	85.000.000,00	1,00	18,56	18,56	3	15.780.000,00	18,56	18,56	0	9.560.000,00	100,00	60,58	18,56	18,56	0	9.560.000,00	18,56	11,25

Tabel III
Membandingkan Antara Target dan Realisasi Kinerja (lampiran-2)

Program, Kegiatan, Sub Kegiatan	Sasaran Kegiatan/ Indikator Sub Kegiatan /Target Capaian	Target Tahunan			Presentase Anggaran	Dasar Perhitungan Target	Target Triwulan			Dasar Perhitungan Realisasi	Realisasi Triwulan			Capaian Triwulan		Dasar Perhitungan Total Realisasi	Realisasi s/d Triwulan Ini			Capaian Terhadap Target Tahunan	
		(%)	Satuan	Anggaran (Rp)			(%)	Satuan	Anggaran (Rp)		(%)	Satuan	Anggaran (Rp)	Kinerja (%)	Anggaran (%)		(%)	Satuan	Anggaran	Kinerja (%)	Anggaran
		4	5	6			7	8	9		10	11	12	13	14		15	16	17	18	19
2.09.01 PROGRAM PENUNJANG URUSAN PEMERINTAHAN DAERAH PROVINSI		100,00		22.941.374.026,00	0,76	20,35	26,78		6.126.517.492,00	20,05	26,38		2.617.316.749,00	98,52	42,72	20,05	26,38	2.617.316.749,00	26,38	11,41	
2.09.01.1.01.0007 Evaluasi Kinerja Perangkat Daerah	Jumlah Laporan Evaluasi Kinerja Perangkat Daerah	100,00	3	58.000.000,00	0,22	4,66	21,16	1	12.000.000,00	4,66	21,16	0	0,00	100,00	0,00	4,66	21,16	0	0,00	21,16	0,00
	Penyusunan LKP-LKPJ-LPPD Tahun 2024	100,00	1	41.240.000,00	0,71	5,16	7,27	0	3.000.000,00	5,16	7,27	0	0,00	100,00	0,00	5,16	7,27	0	0,00	7,27	0,00
	Penyusunan Profil Diras Kelahiran Pangan dan Buku Statistik Ketahanan Pangan	100,00	1	7.760.000,00	0,13			0	0,00			0	0,00	NaN	0,00	0,00	0	0,00	0	0,00	0,00
	Sosialisasi DPRMRSPP	100,00	1	9.000.000,00	0,16	16,00	100,00	1	9.000.000,00	16,00	100,00	0	0,00	100,00	0,00	16,00	100,00	0	0,00	100,00	0,00
2.09.01.1.02 Administrasi Keuangan Perangkat Daerah	Persentase Ketercapaian Kegiatan Administrasi Keuangan perangkat daerah	100,00		19.303.425.726,00	0,84	22,54	26,63		5.174.898.042,00	22,54	26,63		1.919.829.404,00	100,00	37,10	22,54	26,63	1.919.829.404,00	26,63	9,95	
2.09.01.1.02.0001 Penyediaan Gaji dan Tunjangan ASN	Jumlah Orang yang Menerima Gaji dan Tunjangan ASN	100,00	60	18.862.925.726,00	0,98	26,50	27,04	0	5.098.150.042,00	26,50	27,04	0	1.888.879.404,00	100,00	37,05	26,50	27,04	1.888.879.404,00	27,04	10,01	
	Gaji dan Tunjangan ASN	100,00	60	18.862.925.726,00	1,00	27,04	27,04	0	5.098.150.042,00	27,04	27,04	0	1.888.879.404,00	100,00	37,05	27,04	27,04	1.888.879.404,00	27,04	10,01	
2.09.01.1.02.0002 Penyediaan Administrasi Pelaksanaan Tugas ASN	Jumlah Dokumen Hasil Penyediaan Administrasi Pelaksanaan Tugas ASN	100,00	12	390.000.000,00	0,02	0,33	16,66	2	64.940.000,00	0,33	16,66	0	30.950.000,00	100,00	47,66	0,33	16,66	30.950.000,00	16,66	7,94	
	Administrasi Pelaksanaan Tugas ASN	100,00	12	390.000.000,00	1,00	16,66	16,66	2	64.940.000,00	16,66	16,66	0	30.950.000,00	100,00	47,66	16,66	16,66	30.950.000,00	16,66	7,94	
2.09.01.1.02.0003 Pelaksanaan Penelaahan dan Pengujian/Verifikasi Keuangan SKPD	Jumlah Dokumen Penelaahan dan Pengujian/Verifikasi Keuangan SKPD	100,00	12	15.500.000,00	0,00	0,00	39,50	3	6.032.000,00	0,00	39,50	0	0,00	100,00	0,00	0,00	39,50	0	0,00	39,50	0,00
	Penyusunan Laporan Pajak	100,00	1	4.112.000,00	0,27	27,00	100,00	1	4.112.000,00	27,00	100,00	0	0,00	100,00	0,00	27,00	100,00	0	0,00	100,00	0,00
	Penyusunan Laporan Kinerja Keuangan (Prognosis)	100,00	2	3.708.000,00	0,24			0	0,00			0	0,00	NaN	0,00	0,00	0	0,00	0,00	0,00	0,00
	Penyusunan Laporan Pelaksanaan Penelaahan Keuangan Bulanan	100,00	9	7.680.000,00	0,50	12,50	25,00	2	1.920.000,00	12,50	25,00	0	0,00	100,00	0,00	12,50	25,00	0	0,00	25,00	0,00
2.09.01.1.02.0005 Koordinasi dan Penyusunan Laporan Keuangan Akhir Tahun SKPD	Jumlah Laporan Keuangan Akhir Tahun SKPD dan Laporan Hasil Koordinasi Penyusunan Laporan Keuangan Akhir Tahun SKPD	100,00	2	3.500.000,00	0,00			0	0,00			0	0,00	NaN	0,00	0,00	0	0,00	0,00	0,00	0,00
	Penyusunan laporan Keuangan Tahunan	100,00	2	3.500.000,00	1,00			0	0,00			0	0,00	NaN	0,00	0,00	0	0,00	0,00	0,00	0,00
2.09.01.1.02.0006 Pengelolaan dan Penyajian Bahan Tanggapan Pemeriksaan	Jumlah Dokumen Bahan Tanggapan Pemeriksaan dan Tindak Lanjut Pemeriksaan	100,00	1	3.500.000,00	0,00			0	0,00			0	0,00	NaN	0,00	0,00	0	0,00	0,00	0,00	0,00
	Dokumen Bahan Tanggapan Pemeriksaan dan Tindak Lanjut Pemeriksaan	100,00	1	3.500.000,00	1,00			0	0,00			0	0,00	NaN	0,00	0,00	0	0,00	0,00	0,00	0,00
2.09.01.1.02.0007 Koordinasi dan Penyusunan Laporan Keuangan Bulanan/ Triwulan/Semesteran SKPD	Jumlah Laporan Keuangan Bulanan/ Triwulan/Semesteran SKPD dan Laporan Koordinasi Penyusunan Laporan Keuangan Bulanan/ Triwulan/Semesteran SKPD	100,00	18	28.000.000,00	0,00	0,00	20,86	4	5.776.000,00	0,00	20,86	0	0,00	100,00	0,00	0,00	20,86	0	0,00	20,86	0,00
	Penyusunan Laporan Realisasi SPM	100,00	4	4.648.000,00	0,17	4,18	24,61	1	1.144.000,00	4,18	24,61	0	0,00	100,00	0,00	4,18	24,61	0	0,00	24,61	0,00
	Penyusunan Laporan Realisasi SP2D	100,00	4	4.648.000,00	0,17	4,18	24,61	1	1.144.000,00	4,18	24,61	0	0,00	100,00	0,00	4,18	24,61	0	0,00	24,61	0,00
	Penyusunan Laporan Pajak	100,00	4	11.848.000,00	0,42	8,31	19,78	1	2.344.000,00	8,31	19,78	0	0,00	100,00	0,00	8,31	19,78	0	0,00	19,78	0,00
	Penyusunan Laporan Keuangan	100,00	2	2.208.000,00	0,08			0	0,00			0	0,00	NaN	0,00	0,00	0	0,00	0,00	0,00	0,00
	Penyusunan Laporan SPJ Fungsional	100,00	4	4.648.000,00	0,17	4,18	24,61	1	1.144.000,00	4,18	24,61	0	0,00	100,00	0,00	4,18	24,61	0	0,00	24,61	0,00

Tabel III
Membandingkan Antara Target dan Realisasi Kinerja (lampiran-3)

Program, Kegiatan, Sub Kegiatan	Sasaran Kegiatan/ Indikator Sub Kegiatan /Target Capaian	Target Tahunan			Presentase Anggaran	Dasar Perhitungan Target	Target Triwulan			Dasar Perhitungan Realisasi	Realisasi Triwulan			Capaian Triwulan		Dasar Perhitungan Total Realisasi	Realisasi/d Triwulan Ini			Capaian Terhadap Target Tahunan	
		(%)	Satuan	Anggaran (Rp)			(%)	Satuan	Anggaran (Rp)		(%)	Satuan	Anggaran (Rp)	Kinerja (%)	Anggaran (%)		(%)	Satuan	Anggaran	Kinerja (%)	Anggaran
		4	5	6			A = 6: 6_SUB	B = A x 7	7		8	9	C = A x 10	10	11		12	13	14	D = A x 15	15
2.09.01 PROGRAM PENUNJANG URUSAN PEMERINTAHAN DAERAH PROVINSI		100,00		22.941.374.026,00	0,76	20,35	26,78		6.126.517.492,00	20,05	26,38		2.617.318.749,00	98,52	42,72	20,05	26,38		2.603.398.194,00	26,38	11,41
2.09.01.1.05 Administrasi Kepegawaian Perangkat Daerah	Persentase Ketercapaian Kegiatan Administrasi Kepegawaian perangkat daerah	100,00		74.878.500,00	0,00	0,00	1,20		900.000,00	0,00	1,20		900.000,00	100,00	100,00	0,00	1,20		900.000,00	1,20	1,20
2.09.01.1.05.0009 Pendidikan dan Pelatihan Pegawai Berdasarkan Tugas dan Fungsi	Jumlah Pegawai Berdasarkan Tugas dan Fungsi yang Mengikuti Pendidikan dan Pelatihan	100,00	80	74.878.500,00	1,00	1,20	1,20	0	900.000,00	1,20	1,20	0	900.000,00	100,00	100,00	1,20	1,20	0	900.000,00	1,20	1,20
	Pelatihan Kursus Diklat dan Kapasitas Aparatur	100,00	80	74.878.500,00	1,00	1,20	1,20	0	900.000,00	1,20	1,20	0	900.000,00	100,00	100,00	1,20	1,20	0	900.000,00	1,20	1,20
2.09.01.1.06 Administrasi Umum Perangkat Daerah	Persentase Ketercapaian Kegiatan Administrasi Umum perangkat daerah	100,00		863.973.800,00	0,04	1,31	32,65		279.516.000,00	1,05	26,24		167.415.150,00	80,37	59,89	1,05	26,24		167.415.150,00	26,24	19,38
2.09.01.1.06.0001 Penyediaan Komponen Instalasi Listrik/Penerangan Bangunan Kantor yang Disediakan	Jumlah Paket Komponen Instalasi Listrik/Penerangan Bangunan Kantor yang Disediakan	100,00	1	12.705.000,00	0,01	0,28	27,78	0	3.529.000,00	0,28	27,78	0	3.405.000,00	100,00	96,49	0,28	27,78	0	3.405.000,00	27,78	26,80
	Alat Listrik dan Penerangan	100,00	1	12.705.000,00	1,00	27,78	27,78	0	3.529.000,00	27,78	27,78	0	3.405.000,00	100,00	96,49	27,78	27,78	0	3.405.000,00	27,78	26,80
2.09.01.1.06.0002 Penyediaan Peralatan dan Perlengkapan Kantor	Jumlah Paket Peralatan dan Perlengkapan Kantor yang Disediakan	100,00	1	127.914.000,00	0,15	12,56	83,71	1	107.075.000,00	12,56	83,71	1	104.907.150,00	100,00	97,98	12,56	83,71	1	104.907.150,00	83,71	82,01
	Alat Tulis Kantor	100,00	1	127.914.000,00	1,00	83,71	83,71	1	107.075.000,00	83,71	83,71	1	104.907.150,00	100,00	97,98	83,71	83,71	1	104.907.150,00	83,71	82,01
2.09.01.1.06.0004 Penyediaan Bahan Logistik Kantor	Jumlah Paket Bahan Logistik Kantor yang Disediakan	100,00	1	300.000.000,00	0,35	7,29	20,84	0	62.505.000,00	7,29	20,84	0	45.821.000,00	100,00	73,31	7,29	20,84	0	45.821.000,00	20,84	15,27
	Penyediaan Bahan Logistik Kantor	100,00	1	300.000.000,00	1,00	20,84	20,84	0	62.505.000,00	20,84	20,84	0	45.821.000,00	100,00	73,31	20,84	20,84	0	45.821.000,00	20,84	15,27
2.09.01.1.06.0005 Penyediaan Barang Cetak dan Pengandaan	Jumlah Paket Barang Cetak dan Pengandaan yang Disediakan	100,00	1	60.500.000,00	0,07	0,37	5,29	0	3.200.000,00	0,19	2,64	0	3.200.000,00	50,00	100,00	0,19	2,64	0	3.200.000,00	2,64	5,29
	Cetak Alat Tulis Kantor	100,00	1	60.500.000,00	1,00	5,29	5,29	0	3.200.000,00	2,64	2,64	0	3.200.000,00	50,00	100,00	2,64	2,64	0	3.200.000,00	2,64	5,29
2.09.01.1.06.0006 Penyediaan Bahan Bacaan dan Peraturan Perundang-Undangan	Jumlah Dokumen Bahan Bacaan dan Peraturan Perundang-Undangan yang Disediakan	100,00	1	15.000.000,00	0,02	0,50	25,00	0	3.750.000,00	0,50	25,00	0	3.375.000,00	100,00	90,00	0,50	25,00	0	3.375.000,00	25,00	22,50
	Langganan Jurnal/Surat Kabar/Majalah	100,00	1	15.000.000,00	1,00	25,00	25,00	0	3.750.000,00	25,00	25,00	0	3.375.000,00	100,00	90,00	25,00	25,00	0	3.375.000,00	25,00	22,50
2.09.01.1.06.0007 Penyediaan Bahan/Material	Jumlah Paket Bahan/Material yang Disediakan	100,00	1	20.000.000,00	0,02		0	0,00	0,00		0	0,00	0,00		NaN	0,00	0,00	0	0,00	0,00	0,00
	Penyelenggaraan Acara/Pameran	100,00	1	20.000.000,00	1,00		0	0,00	0,00		0	0,00	0,00		NaN	0,00	0,00	0	0,00	0,00	0,00
2.09.01.1.06.0009 Penyelenggaraan Rapat Koordinasi dan Konsultasi SKPD	Jumlah Laporan Penyelenggaraan Rapat Koordinasi dan Konsultasi SKPD	100,00	1	320.854.800,00	0,37	10,66	28,81	0	92.506.000,00	4,43	11,98	0	0,00	41,60	0,00	4,43	11,98	0	0,00	11,98	0,00
	Perjalanan Dinas Biasa - Luar Provinsi	100,00	0	150.534.800,00	0,47	12,61	26,83	0	40.392.000,00	4,51	9,59	0	0,00	35,74	0,00	4,51	9,59	0	0,00	9,59	0,00
	Perjalanan Dinas Biasa - Dalam Provinsi	100,00	1	164.620.000,00	0,51	15,77	30,93	0	80.914.000,00	7,21	14,14	0	0,00	45,73	0,00	7,21	14,14	0	0,00	14,14	0,00
	Perjalanan Dinas Dalam Kota	100,00	0	5.700.000,00	0,02	0,42	21,06	0	1.200.000,00	0,26	13,16	0	0,00	62,50	0,00	0,26	13,16	0	0,00	13,16	0,00
2.09.01.1.06.0010 Penatausahaan Arsip Dinamis pada SKPD	Jumlah Dokumen Penatausahaan Arsip Dinamis pada SKPD	100,00	1	7.000.000,00	0,01	0,99	99,30	1	6.951.000,00	0,99	99,30	1	6.707.000,00	100,00	96,49	0,99	99,30	1	6.707.000,00	99,30	95,81
	Penyediaan Alat Tulis Kantor	100,00	1	7.000.000,00	1,00	99,30	99,30	1	6.951.000,00	99,30	99,30	1	6.707.000,00	100,00	96,49	99,30	99,30	1	6.707.000,00	99,30	95,81
2.09.01.1.08 Penyediaan Jasa Penunjang Ususan Pemerintahan Daerah	Persentase Ketercapaian Kegiatan Penyediaan Jasa Penunjang Ususan Pemerintahan Daerah	100,00		1.963.630.000,00	0,09	1,86	20,68		409.035.950,00	1,78	19,76		300.770.595,00	95,56	73,53	1,78	19,76		300.770.595,00	19,76	15,32
2.09.01.1.08.0001 Penyediaan Jasa Surat Menyurat	Jumlah Laporan Penyediaan Jasa Surat Menyurat	100,00	1	3.630.000,00	0,00	0,00	100,00	1	3.630.000,00	0,00	100,00	0	3.630.000,00	100,00	100,00	0,00	100,00	0	3.630.000,00	100,00	100,00
	Benda Pos	100,00	1	3.630.000,00	1,00	100,00	100,00	1	3.630.000,00	100,00	100,00	0	3.630.000,00	100,00	100,00	100,00	100,00	0	3.630.000,00	100,00	100,00
2.09.01.1.08.0002 Penyediaan Jasa Komunikasi, Sumber Daya Air dan Listrik	Jumlah Laporan Penyediaan Jasa Komunikasi, Sumber Daya Air dan Listrik yang Disediakan	100,00	12	630.000.000,00	0,33	6,48	19,64	3	127.675.000,00	5,83	17,65	3	54.066.860,00	89,88	42,35	5,83	17,65	3	54.066.860,00	17,65	8,32
	Jasa Komunikasi, Sumber Daya Air dan Listrik	100,00	12	630.000.000,00	1,00	19,64	19,64	3	127.675.000,00	17,65	17,65	3	54.066.860,00	89,88	42,35	17,65	17,65	3	54.066.860,00	17,65	8,32
2.09.01.1.08.0004 Penyediaan Jasa Pelayanan Umum Kantor	Jumlah Laporan Penyediaan Jasa Pelayanan Umum Kantor yang Disediakan	100,00	12	1.310.000.000,00	0,67	14,20	21,19	4	277.730.950,00	13,94	20,80	4	243.073.735,00	98,15	87,52	13,94	20,80	4	243.073.735,00	20,80	18,56
	Pelaksanaan Senam dan Cetak Laporan	100,00	3	14.691.700,00	0,01	0,21	20,94	1	3.075.000,00	0,21	20,94	1	3.075.000,00	100,00	100,00	0,21	20,94	1	3.075.000,00	20,94	20,93
	Pembayaran Honor Tenaga Administrasi, Keamanan, dan Supir	100,00	3	893.880.000,00	0,68	14,68	21,59	1	192.980.000,00	14,68	21,59	1	173.600.000,00	100,00	89,96	14,68	21,59	1	173.600.000,00	21,59	19,42
	Pembayaran Honor Tenaga Kebersihan	100,00	3	66.664.000,00	0,06	1,25	25,00	1	16.866.000,00	0,86	17,18	1	8.000.000,00	68,72	48,00	0,86	17,18	1	8.000.000,00	17,18	12,00
	Pembayaran Tenaga Pelayanan Umum	100,00	3	334.764.300,00	0,26	5,05	19,43	1	65.009.950,00	5,05	19,43	1	58.368.735,00	100,00	89,83	5,05	19,43	1	58.368.735,00	19,43	17,44

Tabel III
Membandingkan Antara Target dan Realisasi Kinerja (lampiran-4)

Program, Kegiatan, Sub Kegiatan	Sasaran Kegiatan/ Indikator Sub Kegiatan /Target Capaian	Target Tahunan			Presentase Anggaran	Dasar Perhitungan Target B = A x 7	Target Triwulan			Dasar Perhitungan Realisasi C = A x 10	Realisasi Triwulan			Capaian Triwulan		Dasar Perhitung an Total Realisasi D = A x 15	Realisasi s/d Triwulan Ini			Capaian Terhadap Target Tahunan	
		(%)	Satuan	Anggaran (Rp)			(%)	Satuan	Anggaran (Rp)		(%)	Satuan	Anggaran (Rp)	Kinerja (%)	Anggar an (%)		(%)	Satua n	Angga ran	Kinerj a (%)	Angga ran
		4	5	6			7	8	9		10	11	12	13	14		15	16	17	18	19
2.09.01.1.09 Pemeliharaan Barang Milik Daerah Penunjang Ususan Pemerintahan Daerah	Persentase Kelengkapan Kegiatan Pemeliharaan Barang Milik Daerah Penunjang Ususan Pemerintahan Daerah	100,00		475.466.000,00	0,02	0,77	38,67		184.881.500,00	0,77	38,67		184.283.600,00	100,00	99,68	0,77	38,67	184.283.600,00	38,67	38,76	
2.09.01.1.09.0001 Penyediaan Jasa Pemeliharaan, Biaya Pemeliharaan dan Pajak Kendaraan Perorangan Dinas atau Kendaraan Dinas Jabatan	Jumlah Kendaraan Perorangan Dinas atau Kendaraan Dinas Jabatan yang Dipelihara dan Dibayarkan Pajaknya	100,00	36	311.662.000,00	0,66	16,51	25,01	9	77.948.000,00	16,51	25,01	9	77.770.600,00	100,00	99,77	16,51	25,01	9	77.770.600,00	25,01	24,95
	Penyediaan Jasa Pemeliharaan, Biaya Pemeliharaan dan Pajak Kendaraan Perorangan Dinas atau Kendaraan Dinas Jabatan	100,00	36	311.662.000,00	1,00	25,01	25,01	9	77.948.000,00	25,01	25,01	9	77.770.600,00	100,00	99,77	25,01	25,01	9	77.770.600,00	25,01	24,95
2.09.01.1.09.0006 Pemeliharaan Peralatan dan Mesin Lainnya	Jumlah Peralatan dan Mesin Lainnya yang Dipelihara	100,00	97	76.855.000,00	0,16	4,18	26,12	24	20.073.500,00	4,18	26,12	24	20.073.500,00	100,00	100,00	4,18	26,12	24	20.073.500,00	26,12	26,12
	Pembayaran Pemeliharaan Peralatan dan Mesin Lainnya	100,00	97	76.855.000,00	1,00	26,12	26,12	24	20.073.500,00	26,12	26,12	24	20.073.500,00	100,00	100,00	26,12	26,12	24	20.073.500,00	26,12	26,12
2.09.01.1.09.0009 Pemeliharaan/Rehabilitasi Gedung Kantor dan Bangunan Lainnya	Jumlah Gedung Kantor dan Bangunan Lainnya yang Dipelihara/Direhabilitasi	100,00	1	86.949.000,00	0,18	17,98	99,90	1	86.860.000,00	17,98	99,90	1	86.439.500,00	100,00	99,52	17,98	99,90	1	86.439.500,00	99,90	99,41
	Pembayaran Pemeliharaan Bangunan Gedung Kantor	100,00	1	86.949.000,00	1,00	99,90	99,90	1	86.860.000,00	99,90	99,90	1	86.439.500,00	100,00	99,52	99,90	99,90	1	86.439.500,00	99,90	99,41

Tabel 3

Membandingkan Antara Target dan Realisasi Kinerja (lampiran-5)

Program, Kegiatan, Sub Kegiatan	Sasaran Kegiatan/ Indikator Sub Kegiatan /Target Capaian	Target Tahunan			Prosentase Anggaran	Dasar Perhitungan Target	Target Triwulan			Dasar Perhitungan Realisasi	Realisasi Triwulan			Capaian Triwulan		Dasar Perhitungan Total Realisasi	Realisasi s/d Triwulan Ini			Capaian Terhadap Target Tahunan	
		(%)	Satuan	Anggaran (Rp)			(%)	Satuan	Anggaran (Rp)		(%)	Satuan	Anggaran (Rp)	Kinerja (%)	Anggaran (%)		(%)	Satuan	Anggaran	Kinerja (%)	Anggaran
2.09.0.00.0.00.01.0001	UPTD SERTIFIKASI MUTU DAN	100,00		435.710.000,00	0,01	0,11	10,62		46.043.500,00	0,10	10,18		18.869.500,00	95,80	40,98	0,10	10,18	18.869.500,00	10,18	4,33	
2.09 URUSAN PEMERINTAHAN		100,00		435.710.000,00	1,00	10,62	10,62		46.043.500,00	10,18	10,18		18.869.500,00	95,80	40,98	10,18	10,18	18.869.500,00	10,18	4,33	
2.09.01 PROGRAM		100,00		235.710.000,00	0,54	4,99	9,25		21.597.500,00	4,80	8,90		12.309.500,00	96,18	57,00	4,80	8,90	12.309.500,00	8,90	5,22	
2.09.01.1.06 ADMINISTRASI UMUM		100,00		164.150.000,00	0,70	7,28	10,40		17.232.500,00	7,28	10,40		10.197.500,00	100,00	58,18	7,28	10,40	10.197.500,00	10,40	6,21	
2.09.01.1.06.0001	Penyediaan Komponen Instalasi Listrik/Penerangan Bangunan Kantor yang	100,00	1	5.000.000,00	0,03	2,97	99,04	1	4.952.000,00	2,97	99,04	1	0,00	100,00	0,00	2,97	99,04	1	0,00	99,04	0,00
	Penyediaan Komponen Instalasi Listrik/	100,00	1	5.000.000,00	1,00	99,04	99,04	1	4.952.000,00	99,04	99,04	1	0,00	100,00	0,00	99,04	99,04	1	0,00	99,04	0,00
2.09.01.1.06.0002	Penyediaan Peralatan dan Perlengkapan Kantor yang	100,00	3	31.000.000,00	0,19		0		0,00		0		0,00	NaN	0,00	0,00	0	0,00	0,00	0,00	0,00
	Penyediaan peralatan kantor dan perlengkapan	100,00	3	31.000.000,00	1,00		0		0,00		0		0,00	NaN	0,00	0,00	0	0,00	0,00	0,00	0,00
2.09.01.1.06.0004	Penyediaan Bahan Logistik Kantor yang	100,00	8	38.000.000,00	0,23	3,90	16,96	0	6.444.000,00	3,90	16,96	0	4.957.500,00	100,00	76,93	3,90	16,96	0	4.957.500,00	16,96	13,05
	Penyediaan bahan logistik	100,00	8	38.000.000,00	1,00	16,96	16,96	0	6.444.000,00	16,96	16,96	0	4.957.500,00	100,00	76,93	16,96	16,96	0	4.957.500,00	16,96	13,05
2.09.01.1.06.0005	Penyediaan Barang Cetak dan Penggandaan yang	100,00	2	18.150.000,00	0,11	1,78	16,14	0	2.930.000,00	1,78	16,14	0	2.930.000,00	100,00	100,00	1,78	16,14	0	2.930.000,00	16,14	16,14
	Penyediaan barang cetak dan penggandaan	100,00	2	18.150.000,00	1,00	16,14	16,14	0	2.930.000,00	16,14	16,14	0	2.930.000,00	100,00	100,00	16,14	16,14	0	2.930.000,00	16,14	16,14
2.09.01.1.06.0006	Penyediaan Bahan Bacaan dan Peraturan Perundang-Undangan yang	100,00	1	3.630.000,00	0,02	0,33	16,43	0	596.500,00	0,33	16,43	0	0,00	100,00	0,00	0,33	16,43	0	0,00	16,43	0,00
	Penyediaan bahan bacaan dan peraturan perundang-	100,00	1	3.630.000,00	1,00	16,43	16,43	0	596.500,00	16,43	16,43	0	0,00	100,00	0,00	16,43	16,43	0	0,00	16,43	0,00
2.09.01.1.06.0009	Penyelenggaraan Rapat Koordinasi dan Konsultasi SKPD	100,00	2	68.370.000,00	0,42	1,42	3,38	0	2.310.000,00	1,42	3,38	0	2.310.000,00	100,00	100,00	1,42	3,38	0	2.310.000,00	3,38	3,38
	Penyelenggaraan rapat koordinasi dan konsultasi	100,00	2	68.370.000,00	1,00	3,38	3,38	0	2.310.000,00	3,38	3,38	0	2.310.000,00	100,00	100,00	3,38	3,38	0	2.310.000,00	3,38	3,38
2.09.01.1.08	Penyediaan Jasa Penunjang Urusan Pemerintahan Daerah	100,00		3.630.000,00	0,02	0,46	22,75		826.000,00	0,46	22,75		590.000,00	100,00	71,43	0,46	22,75		590.000,00	22,75	16,25
2.09.01.1.08.0001	Penyediaan Jasa Surat Menyurat	100,00	12	3.630.000,00	1,00	22,75	22,75	3	826.000,00	22,75	22,75	3	590.000,00	100,00	71,43	22,75	22,75	3	590.000,00	22,75	16,25
	Penyediaan jasa surat	100,00	12	3.630.000,00	1,00	22,75	22,75	3	826.000,00	22,75	22,75	3	590.000,00	100,00	71,43	22,75	22,75	3	590.000,00	22,75	16,25
2.09.01.1.09	Pemeliharaan Barang Milik Daerah Penunjang Urusan Pemerintahan Daerah	100,00		67.930.000,00	0,29	1,52	5,23		3.539.000,00	1,16	4,01		1.522.000,00	76,73	43,01	1,16	4,01		1.522.000,00	4,01	2,24
2.09.01.1.09.0001	Penyediaan Jasa Pemeliharaan, Biaya Pemeliharaan dan Pajak Kendaraan Perorangan Dinas	100,00	2	39.930.000,00	0,59	5,23	8,86	0	3.539.000,00	4,01	6,80	0	1.522.000,00	76,73	43,01	4,01	6,80	0	1.522.000,00	6,80	3,81
	Penyediaan jasa pemeliharaan, biaya pemeliharaan, pajak, dan	100,00	2	39.930.000,00	1,00	8,86	8,86	0	3.539.000,00	6,80	6,80	0	1.522.000,00	76,73	43,01	6,80	6,80	0	1.522.000,00	6,80	3,81
2.09.01.1.09.0006	Pemeliharaan Peralatan dan Mesin Lainnya yang Dipelihara	100,00	25	28.000.000,00	0,41		0		0,00		0		0,00	NaN	0,00	0,00	0	0,00	0,00	0,00	0,00
	Pemeliharaan Peralatan	100,00	25	28.000.000,00	1,00		0		0,00		0		0,00	NaN	0,00	0,00	0	0,00	0,00	0,00	0,00

Kendala dan Tindakan Lanjut :

Tidak ada kendala pada Program Program Penunjang Urusan Pemerintahan Daerah Provinsi sesuai dengan target dan kinerja

II. Program Pengelolaan Sumber Daya Ekonomi untuk Kedaulatan dan Kemandirian Pangan, Outcome yang harus dicapai adalah Cadangan Pangan Pemerintah Daerah Provinsi (100%), pencapaian indicator program akan dilaksanakan melalui kegiatan Penyediaan Infrastruktur dan Seluruh Pendukung Kemandirian Pangan pada berbagai Sektor sesuai Kewenangan Daerah Provinsi.

Program ini di implementasikan melalui pada kegiatan Penyediaan Infrastruktur dan Seluruh Pendukung Kemandirian Pangan pada berbagai Sektor sesuai Kewenangan Daerah Provinsi, dengan pagu input sebesar **Rp. 50.000.000,00** dengan realisasi sebesar **Rp. 0,00** atau **0,00%** dari target **Rp. 2.400.000,00** dan capaian fisik mencapai **5,00%**. Dengan sub kegiatan antara lain :

Koordinasi dan Sinkronisasi dalam rangka Penyediaan Infrastruktur Logistik ;

Tabel.
Membandingkan Antara Target dan Realisasi Kinerja

Program, Kegiatan, Sub Kegiatan	Sasaran Kegiatan/ Indikator Sub Kegiatan /Target Capaian	Target Tahunan			Prosentase Anggaran	Dasar Perhitungan Target	Target Triwulan			Dasar Perhitungan Realisasi	Realisasi Triwulan			Capaian Triwulan		Dasar Perhitungan Realisasi	Realisasi s/d Triwulan Ini			Capaian Terhadap Target Tahunan	
		(%)	Satuan	Anggaran (Rp)			(%)	Satuan	Anggaran (Rp)		(%)	Satuan	Anggaran (Rp)	Kinerja (%)	Anggaran (%)		(%)	Satuan	Anggaran	Kinerja (%)	Anggaran
1	2	4	5	6	A=6: 6.SUB	B=Ax7	7	8	9	C=Ax10	10	11	12	13	14	D=Ax15	15	16	17	18	19
2.09.02 PROGRAM PENGELOLAAN SUMBER DAYA EKONOMI UNTUK KEDAULATAN DAN		100,00		50.000.000,00	0,00	0,00	5,00		2.480.000,00	0,00	5,00		0,00	100,00	0,00	0,00	5,00		0,00	5,00	0,00
2.09.02.1.01 Penyediaan Infrastruktur dan Seluruh Pendukung Kemandirian Pangan pada berbagai Sektor sesuai	Persentase Ketercapaian Kegiatan Penyediaan Infrastruktur dan Seluruh Pendukung Kemandirian	100,00		50.000.000,00	1,00	5,00	5,00		2.480.000,00	5,00	5,00		0,00	100,00	0,00	5,00	5,00		0,00	5,00	0,00
2.09.02.1.01.0004 Koordinasi dan Sinkronisasi dalam rangka	Jumlah Koordinasi dan Sinkronisasi dalam Rangka	100,00	1	50.000.000,00	1,00	5,00	5,00	0	2.480.000,00	5,00	5,00	0	0,00	100,00	0,00	5,00	5,00	0	0,00	5,00	0,00
	Sosialisasi Kajian Peta Jalan Penyediaan	100,00	1	32.793.280,00	0,66	5,00	7,57	0	2.480.000,00	5,00	7,57	0	0,00	100,00	0,00	5,00	7,57	0	0,00	7,57	0,00
	Rapat Koordinasi Persiapan Rencana Penyesuaian Kajian	100,00	0	17.206.720,00	0,34			0	0,00			0	0,00		NaN	0,00	0,00	0	0,00	0,00	0,00

Kendala dan Tindakan Lanjut :

Tidak ada kendala pada Pengelolaan Sumber Daya Ekonomi untuk Kedaulatan dan Kemandirian Pangan, untuk capaian kinerja mencapai 100% dari target capaian kinerja bulan Maret, secara anggaran Terealisasi di bulan April 2024.

III. Program Peningkatan Diversifikasi dan Ketahanan Pangan Masyarakat ,

Outcome yang harus dicapai adalah Skor Pola Pangan Harapan (88%), pencapaian indikator program akan dilaksanakan melalui kegiatan :

1. Kegiatan Penyediaan dan Penyaluran Pangan Pokok atau Pangan Lainnya sesuai dengan Kebutuhan Daerah Provinsi dalam rangka Stabilisasi Pasokan dan Harga Pangan, dengan pagu input sebesar Rp. **1.233.918.000,00** dengan realisasi sebesar **Rp. 11.120.000,00** atau **18,95%** dan **capaian fisik mencapai 14,93%**, Dengan sub kegiatan antara lain :
 - a) Penyediaan Penyediaan Informasi Harga Pangan dan Neraca Bahan Makanan, dengan output yaitu : 1) Pelaksanaan Rakor Hari Besar Keagamaan Nasional (HBKN); 2) Penyusunan Dokumen NBM Provinsi Banten; dan 3) Penyusunan Pola Pangan Harapan (PPH) Ketersediaan Pangan
 - b) Pengembangan Kelembagaan dan Jaringan Distribusi Pangan
 - c) Koordinasi, Sinkronisasi dan Pelaksanaan Distribusi Pangan Pokok dan Pangan Lainnya
 - d) Koordinasi dan Sinkronisasi Pemantauan Stok, Pasokan dan Harga Pangan
2. Kegiatan Pengelolaan dan Keseimbangan Cadangan Pangan Provinsi, dengan pagu input sebesar Rp. **2.950.086.000,00** dengan realisasi sebesar **Rp. 0,00** atau **0,05%** , dengan capaian kinerja **80,59%** terhadap target kinerja dan **capaian fisik mencapai 7,37%**, dengan sub kegiatan :
 - a) Koordinasi dan Sinkronisasi Pengendalian Cadangan Pangan Provinsi
 - b) Penyusunan Rencana Kebutuhan Pangan Lokal
 - c) Koordinasi, Sinkronisasi dan Pengadaan Cadangan Pangan Pemerintah Provinsi
3. Kegiatan Promosi Pencapaian Target Konsumsi Pangan Perkapita/Tahun sesuai dengan Angka Kecukupan Gizi melalui Media Provinsi, dengan pagu input sebesar Rp **1.275.000.000,00** dengan realisasi sebesar **Rp. 0,00** atau **0,00%** dengan capaian kinerja **sebesar 73,25 %** dan **capaian fisik mencapai 20,87%**, dengan sub kegiatan :
 - a) Promosi Penganekaragaman Konsumsi Pangan Berbasis Sumber Daya Lokal
 - b) Koordinasi dan Sinkronisasi Pelaksanaan Advokasi, Edukasi, dan Sosialisasi Konsumsi Pangan Beragam, Bergizi, Seimbang dan Aman (B2SA)
 - c) Koordinasi dan Sinkronisasi Pemantauan dan Evaluasi Konsumsi per Kapita per Tahun

Tabel.
Membandingkan Antara Target dan Realisasi Kinerja

Program, Kegiatan, Sub Kegiatan	Sasaran Kegiatan/ Indikator Sub Kegiatan /Target Capaian	Target Tahunan			Prosentase Anggaran	Dasar Perhitungan Target B = A x 7	Target Triwulan			Dasar Perhitungan Realisasi C = A x 10	Realisasi Triwulan			Capaian Triwulan		Dasar Perhitungan Total Realisasi D = A x 15	Realisasi Triwulan Ini			Capaian Terhadap Target Tahunan		
		Anggaran (Rp)	Satuan	%			Anggaran (Rp)	Satuan	%		Anggaran (Rp)	Satuan	%	Kinerja (%)	Anggaran (%)		Anggaran	Satuan	%	Anggaran	Kinerja (%)	Anggaran
2.09.03 PROGRAM PENINGKATAN DIVERSIFIKASI DAN KETAHANAN PANGAN		100,00		5.459.004.000,00	0,18	2,04	11,34		620.968.000,00	1,52	8,47		11.120.000,00	74,67	1,79	1,52	8,47	11.120.000,00	8,47	0,20		
2.09.03.1.01.001 Penyediaan dan Penyaluran Pangan Pokok atau Pangan Lainnya sesuai dengan Kebutuhan Daerah Provinsi dalam	Persentase Ketercapaian Kegiatan Penyediaan dan Penyaluran Pangan Pokok atau Pangan Lainnya sesuai	100,00		1.233.918.000,00	0,23	5,80	25,21		313.152.000,00	4,33	18,85		11.120.000,00	74,76	3,55	4,33	18,85	11.120.000,00	18,85	0,90		
2.09.03.1.01.0003 Koordinasi, Sinkronisasi dan Pelaksanaan Distribusi Pangan Pokok dan	Jumlah Koordinasi, Sinkronisasi dan Pelaksanaan Distribusi	100,00	1	616.726.000,00	0,50	14,57	29,14	0	179.570.000,00	14,57	29,14	0	10.400.000,00	100,00	5,79	14,57	29,14	0	10.400.000,00	29,14	1,69	
	Geleir Pangan Murah	100,00	1	438.192.000,00	0,71	12,81	18,04	0	79.036.000,00	12,81	18,04	0	0,00	100,00	0,00	12,81	18,04	0	0,00	18,04	0,00	
	Gerai Pangan Murah	100,00	0	178.534.000,00	0,29	16,33	56,31	0	100.534.000,00	16,33	56,31	0	10.400.000,00	100,00	10,34	16,33	56,31	0	10.400.000,00	56,31	5,83	
2.09.03.1.01.0007 Pengembangan usaha Pengolahan Pangan Berbasis	Jumlah laporan Pengembangan usaha pengolahan pangan berbasis	100,00	1	92.192.000,00	0,07	0,31	4,41	0	4.072.000,00	0,20	2,88	0	0,00	65,39	0,00	0,20	2,88	0	0,00	2,88	0,00	
	Inventarisasi Data Pelaku Usaha Pangan Lokal	100,00	0	24.990.000,00	0,27	1,70	6,28	0	1.570.000,00	0,17	0,63	0	0,00	10,00	0,00	0,17	0,63	0	0,00	0,63	0,00	
	Pemetaan Dala Pelaku Usaha Pangan Lokal	100,00	0	41.482.000,00	0,45	2,71	6,03	0	2.502.000,00	2,71	6,03	0	0,00	100,00	0,00	2,71	6,03	0	0,00	6,03	0,00	
	Sosialisasi Cluster Pelaku Usaha pangan Berbasis	100,00	1	25.720.000,00	0,28			0	0,00			0	0,00		NaN	0,00	0,00	0	0,00	0,00	0,00	
2.09.03.1.01.0008 Koordinasi dan Sinkronisasi Pemantauan Stok, Pasokan dan Harga Pangan	Jumlah koordinasi dan sinkronisasi pemantauan stok pangan, pasokan pangan dan	100,00	1	300.000.000,00	0,24	6,71	27,94	0	83.880.000,00	1,63	6,81	0	0,00	24,37	0,00	1,63	6,81	0	0,00	6,81	0,00	
	Panel Harga	100,00	0	54.280.000,00	0,18	4,65	25,83	0	14.020.000,00	0,20	1,11	0	0,00	4,30	0,00	0,20	1,11	0	0,00	1,11	0,00	
	Satgas Kelentanan Pangan	100,00	1	168.592.000,00	0,56	17,53	31,30	0	52.766.000,00	2,79	4,99	0	0,00	15,94	0,00	2,79	4,99	0	0,00	4,99	0,00	
	Investigasi Dan Pemantauan/Monitoring	100,00	0	77.128.000,00	0,26	5,76	22,16	0	17.094.000,00	3,81	14,67	0	0,00	66,20	0,00	3,81	14,67	0	0,00	14,67	0,00	
2.09.03.1.01.0011 Pengembangan Kelembagaan	Jumlah Kelembagaan Distribusi Pangan	100,00	44	100.000.000,00	0,08	2,00	25,00	0	25.310.000,00	2,00	25,00	0	720.000,00	100,00	2,84	2,00	25,00	0	720.000,00	25,00	0,72	
	Bimtek Penguatan Lembaga Distribusi	100,00	44	22.310.000,00	0,22		0	0,00			0	0,00		NaN	0,00	0,00	0	0,00	0,00	0,00	0,00	
	Sosialisasi Pemasaran Produk Pangan melalui E-	100,00	0	25.310.000,00	0,25		0	0,00			0	0,00		NaN	0,00	0,00	0	0,00	0,00	0,00	0,00	
	Rapat Koordinasi Penguatan Lembaga Distribusi Pangan	100,00	0	25.310.000,00	0,25	25,00	100,00	0	25.310.000,00	25,00	100,00	0	720.000,00	100,00	2,84	25,00	100,00	0	720.000,00	100,00	2,84	
	Monev ke Kelompok Tani	100,00	0	26.520.000,00	0,27		0	0,00			0	0,00		NaN	0,00	0,00	0	0,00	0,00	0,00	0,00	
	Laporan Akhir Kegiatan	100,00	0	550.000,00	0,01		0	0,00			0	0,00		NaN	0,00	0,00	0	0,00	0,00	0,00	0,00	
2.09.03.1.01.0012 Penyediaan Informasi Harga Pangan Tingkat Produsen dan Konsumen Wilayah	Informasi harga pangan tingkat Produsen dan Konsumen Wilayah Provinsi	100,00	1	75.000.000,00	0,06	0,14	2,40	0	1.800.000,00	0,14	2,40	0	0,00	100,00	0,00	0,14	2,40	0	0,00	2,40	0,00	
	Informasi Harga Pasar	100,00	1	75.000.000,00	1,00	2,40	2,40	0	1.800.000,00	2,40	2,40	0	0,00	100,00	0,00	2,40	2,40	0	0,00	2,40	0,00	
2.09.03.1.01.0013 Penyusunan Neraca Bahan Makanan (NBM)	Informasi Neraca Bahan Makanan (NBM)	100,00	1	50.000.000,00	0,04	1,48	37,04	0	18.520.000,00	0,30	7,41	0	0,00	20,00	0,00	0,30	7,41	0	0,00	7,41	0,00	
	Penyusunan Neraca Bahan	100,00	1	50.000.000,00	1,00	37,04	37,04	0	18.520.000,00	7,41	7,41	0	0,00	20,00	0,00	7,41	7,41	0	0,00	7,41	0,00	

Program, Kegiatan, Sub Kegiatan	Sasaran Kegiatan/ Indikator Sub Kegiatan /Target Capaian	Target Tahunan			Presentase Anggaran	Dasar Perhitungan Target	Target Triwulan			Dasar Perhitungan Realisasi	Realisasi Triwulan			Capaian Triwulan		Dasar Perhitungan Total Realisasi	Realisasi s/d Triwulan Ini			Capaian Terhadap Target Tahunan	
		(%)	Satuan	Anggaran (Rp)			(%)	Satuan	Anggaran (Rp)		(%)	Satuan	Anggaran (Rp)	Kinerja (%)	Anggaran (%)		(%)	Satuan	Anggaran	Kinerja (%)	Anggaran
2.09.03.1.02 Pengelolaan dan Keseimbangan Cadangan Pangan Provinsi	Persentase Ketercapaian Kegiatan Pengelolaan dan Keseimbangan Cadangan	100,00		2.950.086.000,00	0,54	0,52	0,96		30.726.000,00	0,45	0,84		0,00	87,39	0,00	0,45	0,84	0,00	0,00	0,84	0,00
2.09.03.1.02.0006 Penyaluran Cadangan Pangan Pemerintah	Jumlah penyaluran Cadangan Pangan Pemerintah Provinsi	100,00	200	300.000.000,00	0,10	0,31	3,09	0	8.894.000,00	0,22	2,16	0	0,00	70,00	0,00	0,22	2,16	0	0,00	2,16	0,00
	Penyaluran Cadangan	100,00	200	265.464.000,00	0,88			0	0,00			0	0,00	NaN	0,00	0,00	0	0,00	0,00	0,00	0,00
	Monev Penyaluran	100,00	0	34.536.000,00	0,12	3,09	25,75	0	8.894.000,00	2,16	18,02	0	0,00	70,00	0,00	2,16	18,02	0	0,00	18,02	0,00
2.09.03.1.02.0007 Pengadaan Cadangan Pangan Pemerintah	Jumlah Pengadaan Cadangan Pangan	100,00	200	2.583.000.000,00	0,88			0	0,00			0	0,00	NaN	0,00	0,00	0	0,00	0	0,00	0,00
	Pengadaan Cadangan Pangan Pemerintah	100,00	200	2.583.000.000,00	1,00			0	0,00			0	0,00	NaN	0,00	0,00	0	0,00	0	0,00	0,00
2.09.03.1.02.0008 Koordinasi Penyelenggaraan Cadangan	Jumlah Koordinasi Penyelenggaraan Cadangan	100,00	3	67.086.000,00	0,02	0,65	32,52	0	21.832.000,00	0,62	31,20	0	0,00	96,94	0,00	0,62	31,20	0	0,00	31,20	0,00
	Pengelolaan Cadangan	100,00	1	18.220.000,00	0,27	1,60	5,93	0	1.080.000,00	1,60	5,93	0	0,00	100,00	0,00	1,60	5,93	0	0,00	5,93	0,00
	Pengelolaan Data Cadangan	100,00	1	22.380.000,00	0,33	17,72	53,71	0	12.020.000,00	17,72	53,71	0	0,00	100,00	0,00	17,72	53,71	0	0,00	53,71	0,00
	Konsultasi Pengelolaan	100,00	0	1.990.000,00	0,03			0	0,00			0	0,00	NaN	0,00	0,00	0	0,00	0,00	0,00	0,00
	Monitoring Evaluasi	100,00	1	24.496.000,00	0,37	13,19	35,65	0	8.732.000,00	11,87	32,08	0	0,00	90,00	0,00	11,87	32,08	0	0,00	32,08	0,00
2.09.03.1.04 Promosi Pencapaian Target Konsumsi Pangan Perkapita Tahun sesuai dengan Angka Kecukupan Gizi Melalui	Persentase Ketercapaian Kegiatan Promosi Pencapaian Target Konsumsi Pangan Perkapita Tahun	100,00		1.275.000.000,00	0,23	5,02	21,85		277.091.000,00	3,68	16,00		0,00	73,25	0,00	3,68	16,00		0,00	16,00	0,00
2.09.03.1.04.0001 Promosi Penggerakragaman Konsumsi Pangan Berbasis Sumber Daya	Jumlah Promosi Penggerakragaman Konsumsi Pangan Berbasis	100,00	3	600.000.000,00	0,47	20,88	44,42	0	264.661.000,00	15,34	32,65	0	0,00	73,50	0,00	15,34	32,65	0	0,00	32,65	0,00
	Gerakan Memanram Pemanfaatan Lahan Pekarangan Gose to	100,00	1	393.292.000,00	0,66	44,42	67,30	0	264.661.000,00	32,65	49,46	0	0,00	73,50	0,00	32,65	49,46	0	0,00	49,46	0,00
	Edukasi Pemanfaatan Lahan Pekarangan	100,00	1	142.400.000,00	0,24			0	0,00			0	0,00	NaN	0,00	0,00	0	0,00	0	0,00	0,00
	Gerakan Pangan Berbasis Sumber Daya Lokal pada	100,00	1	64.308.000,00	0,11			0	0,00			0	0,00	NaN	0,00	0,00	0	0,00	0	0,00	0,00
2.09.03.1.04.0002 Koordinasi dan Sinkronisasi Pelaksanaan Advokasi, Edukasi, dan Sosialisasi Konsumsi Pangan	Jumlah Koordinasi dan Sinkronisasi Pelaksanaan Advokasi, Edukasi, dan Sosialisasi Konsumsi	100,00	4	600.000.000,00	0,47	0,97	2,06	0	12.430.000,00	0,66	1,40	0	0,00	67,79	0,00	0,66	1,40	0	0,00	1,40	0,00
	Gerakan Sadar konsumsi Pangan B2SA di Daerah	100,00	2	245.578.000,00	0,41	0,66	1,62	0	3.980.000,00	0,00	0,00	0	0,00	0,00	0,00	0,00	0,00	0	0,00	0,00	0,00
	B2SA Goes To School Di Daerah Stunting Tahun	100,00	1	106.633.000,00	0,18			0	0,00			0	0,00	NaN	0,00	0,00	0	0,00	0	0,00	0,00
	Bantuan Makanan Tambahan Bagi Anak	100,00	1	247.789.000,00	0,41	1,40	3,41	0	8.450.000,00	1,40	3,41	0	0,00	100,00	0,00	1,40	3,41	0	0,00	3,41	0,00
2.09.03.1.04.0004 Koordinasi dan Sinkronisasi dalam pencapaian Skor Pola Pangan Harapan	Jumlah Koordinasi dan Sinkronisasi dalam pencapaian Skor Pola	100,00	2	75.000.000,00	0,06			0	0,00			0	0,00	NaN	0,00	0,00	0	0,00	0	0,00	0,00
	Bimbingan Teknis Analisis Konsumsi Pangan	100,00	1	45.485.600,00	0,61			0	0,00			0	0,00	NaN	0,00	0,00	0	0,00	0	0,00	0,00
	Pembinaan dalam rangka Menganalisis Skor Pola	100,00	1	29.514.400,00	0,39			0	0,00			0	0,00	NaN	0,00	0,00	0	0,00	0	0,00	0,00

Kendala dan Tindakan Lanjut :

Kendala :

- Kegiatan Penyediaan dan Penyaluran Pangan Pokok atau Pangan Lainnya sesuai dengan Kebutuhan Daerah Provinsi kendala :
 - Belum maksimalnya data Inventarisasi Data Pelaku Usaha Pangan Lokal Kabupaten/Kota Se Provinsi Banten
 - Panel Harga
 - Satgas Ketahanan Pangan
 - Belum dilaksanakannya Sosialisasi Cluster Pelaku Usaha pangan Berbasis Sumber Daya Lokal
 - Penyusunan Neraca Bahan Makanan (NBM)
- Kegiatan Pengelolaan dan Keseimbangan Cadangan Pangan Provinsi, kendala :
 - Monev Penyaluran Cadangan Pangan.
- Kegiatan Promosi Pencapaian Target Konsumsi Pangan Perkapita/Tahun sesuai dengan Angka Kecukupan Gizi alui Media Provinsi

Kendala :

- Gerakan Sadar konsumsi Pangan B2SA di Daerah Stunting di Provinsi Banten

- b. Gerakan Menanam Pemanfaatan Lahan Pekarangan Gose to Ponpes di Provinsi Banten

Tindak lanjut :

1. Investigasi dan Monitoring Stok, Pasokan dan Harga Pangan Sudah di laksanakan
2. Dokumen Bimbingan Teknis Petugas Enumerator Harga Pangan tersedianyan laporan Investigasi dan Monitoring Stok Pasokan dan Harga
3. Tersedianyan dokumen Analisis harga pangan
4. Tersedianyan laporan Pengelolaan CPM dan CBP
5. Percepatan Penganekaragaman Konsumsi Pangan Berbasis Sumber Daya Lokal di Kabupaten Pandeglang, Kota Cilegon, Kota Tangsel dan Kota Tangerang
6. Tersedianyan Laporan Gerakan Sadar Konsumsi Pangan Beragam, Bergizi Seimbang dan Aman (B2SA) di daerah Stunting (Kabupaten Tangerang, Kabupaten Lebak)

IV. Program Penanganan Rawan Pangan, Outcome yang harus dicapai adalah Persentase Penanganan Daerah Rawan Pangan (50%), capaian indikator program akan dilaksanakan melalui kegiatan :

1. Kegiatan Penyusunan Peta Kerentanan dan Ketahanan Pangan kewenangan Provinsi, dengan pagu input sebesar Rp **100.000.000,00** dengan realisasi sebesar **Rp. 2.060.000,00 atau 2,06% dan capaian fisik mencapai 17,52%**; dengan sub kegiatan :
Penyusunan, Pemutakhiran dan Analisis Peta Ketahanan dan Kerentanan Pangan Provinsi dan Kabupaten/Kota
2. Kegiatan Penanganan Kerawanan Pangan Kewenangan Provinsi, dengan pagu input sebesar Rp **1.375.000.000,00** dengan realisasi sebesar **Rp. 1.480.000,00 atau 0,11% dan capaian fisik mencapai 0,00%** dengan sub kegiatan :
 - a) Koordinasi dan Sinkronisasi Penanganan Kerawanan Pangan Provinsi
 - b) Pelaksanaan Pengadaan, Pengelolaan, dan Penyaluran Cadangan Pangan pada Kerawanan Pangan yang Mencakup lebih dari 1 (satu) Daerah Kabupaten/Kota dalam 1 (satu) Daerah Provinsi

Tabel 4
Membandingkan Antara Target dan Realisasi Kinerja

Program, Kegiatan, Sub Kegiatan	Sasaran Kegiatan/ Indikator Sub Kegiatan /Target Capaian	Target Tahunan			Persentase Anggaran	Dasar Perhitungan Target	Target Triwulan			Dasar Perhitungan Realisasi	Realisasi Triwulan			Capaian Triwulan		Dasar Perhitungan Total Realisasi	Realisasi s/d Triwulan Ini			Capaian Terhadap Target Tahunan	
		(%)	Satuan	Anggaran (Rp)			(%)	Satuan	Anggaran (Rp)		(%)	Satuan	Anggaran (Rp)	Kinerja (%)	Anggaran (%)		(%)	Satuan	Anggaran	Kinerja (%)	Anggaran
2.09.04 PROGRAM PENANGANAN KERAWANAN		100,00		1.475.000.000,00	0,05	0,03	0,56		8.416.000,00	0,03	0,56		3.540.000,00	100,00	42,06	0,03	0,56	3.540.000,00	0,56	0,24	
2.09.04.1.01 Penyusunan Peta Kerentanan dan Ketahanan Pangan Kewenangan Provinsi	Ketercapaian Jumlah Dokumen Kegiatan Penyusunan Peta Kerentanan dan Ketahanan Pangan Kewenangan Provinsi	100,00		100.000.000,00	0,07	0,15	2,09		2.060.000,00	0,15	2,09		2.060.000,00	100,00	100,00	0,15	2,09	2.060.000,00	2,09	2,06	
2.09.04.1.01.0001 Penyusunan, Pemutakhiran dan Analisis Peta Ketahanan dan Kerentanan Provinsi yang Dimutakhirkan	Peta dan Analisis Ketahanan dan Kerentanan Pangan Provinsi yang Dimutakhirkan	100,00	1	100.000.000,00	1,00	2,09	2,09	0	2.060.000,00	2,09	2,09	0	2.060.000,00	100,00	100,00	2,09	2,09	0	2.060.000,00	2,09	2,06
	Sosialisasi/Koordinasi dan Bimbingan Teknis Penyusunan Peta	100,00	0	23.620.000,00	0,24	2,09	8,72	0	2.060.000,00	2,09	8,72	0	2.060.000,00	100,00	100,00	2,09	8,72	0	2.060.000,00	8,72	8,72
	Pembentukan Tim Penyusun Peta Ketahanan dan Kerentanan Pangan	100,00	0	34.680.000,00	0,35		0	0,00	0,00		0	0,00	0,00	NaN	0,00	0,00	0,00	0,00	0,00	0,00	0,00
	Validasi dan Review Data Penyusunan Peta Ketahanan dan Kerentanan	100,00	0	2.120.000,00	0,02		0	0,00	0,00		0	0,00	0,00	NaN	0,00	0,00	0,00	0,00	0,00	0,00	0,00
	Finalisasi Penyusunan Peta Ketahanan dan Kerentanan Pangan Provinsi Banten	100,00	0	2.120.000,00	0,02		0	0,00	0,00		0	0,00	0,00	NaN	0,00	0,00	0,00	0,00	0,00	0,00	0,00
	Launching dan Publikasi Peta Ketahanan dan Kerentanan Pangan	100,00	1	37.460.000,00	0,37		0	0,00	0,00		0	0,00	0,00	NaN	0,00	0,00	0,00	0,00	0,00	0,00	0,00
2.09.04.1.02 Penanganan Pangan Kewenangan Provinsi	Ketercapaian Jumlah Kegiatan Penanganan Pangan Kewenangan	100,00		1.375.000.000,00	0,93	0,42	0,45		6.356.000,00	0,42	0,45		1.480.000,00	100,00	23,29	0,42	0,45	1.480.000,00	0,45	0,11	
2.09.04.1.02.0002 Pelaksanaan Pengadaan, Pengelolaan, dan Penyaluran Cadangan Pangan Kerawanan Pangan yang Lebih Dari 1 (satu) Daerah Kabupaten/Kota dalam 1 (satu) Provinsi	Jumlah Pengadaan, Pengelolaan, dan Penyaluran Cadangan Pangan Kerawanan Pangan yang Lebih Dari 1 (satu) Daerah Kabupaten/Kota dalam 1 (satu) Provinsi	100,00	6	1.150.000.000,00	0,84		0	0,00	0,00		0	0,00	0,00	NaN	0,00	0,00	0,00	0,00	0,00	0,00	0,00
	Penyaluran Cadangan	100,00	5	1.132.694.000,00	0,98		0	0,00	0,00		0	0,00	0,00	NaN	0,00	0,00	0,00	0,00	0,00	0,00	0,00
	Rapat Evaluasi Penyaluran Cadangan Pangan Untuk Rawan Pangan	100,00	1	17.306.000,00	0,02		0	0,00	0,00		0	0,00	0,00	NaN	0,00	0,00	0,00	0,00	0,00	0,00	0,00
2.09.04.1.02.0003 Pelaksanaan Intervensi Kewaspadaan Pangan dan Gizi	Jumlah Intervensi Pangan dan Gizi	100,00	1	50.000.000,00	0,04	0,07	1,80	0	900.000,00	0,07	1,80	0	0,00	100,00	0,00	0,07	1,80	0	0,00	1,80	0,00
	Pembinaan Kewaspadaan dan Gizi	100,00	1	50.000.000,00	1,00	1,80	1,80	0	900.000,00	1,80	1,80	0	0,00	100,00	0,00	1,80	1,80	0	0,00	1,80	0,00
2.09.04.1.02.0004 Koordinasi dan Sinkronisasi Penanganan Pangan dan Gizi Provinsi	Jumlah Koordinasi dan Perencanaan Kerawanan Gizi Provinsi	100,00	1	100.000.000,00	0,07	0,24	3,37	0	3.366.000,00	0,24	3,37	0	1.480.000,00	100,00	43,97	0,24	3,37	0	1.480.000,00	3,37	1,48
	Pembinaan Daerah Rentan Pangan	100,00	1	62.897.680,00	0,63	2,47	3,92	0	2.466.000,00	2,47	3,92	0	1.480.000,00	100,00	60,02	2,47	3,92	0	1.480.000,00	3,92	2,35
	Cerakan Selamatkan	100,00	0	37.102.320,00	0,37	0,90	2,43	0	900.000,00	0,90	2,43	0	0,00	100,00	0,00	0,90	2,43	0	0,00	2,43	0,00
2.09.04.1.02.0005 Penyusunan Situasi Kewaspadaan Pangan dan Gizi Provinsi	Jumlah Peta Situasi Pangan dan Gizi Provinsi	100,00	1	75.000.000,00	0,05	0,14	2,79	0	2.090.000,00	0,14	2,79	0	0,00	100,00	0,00	0,14	2,79	0	0,00	2,79	0,00
	Bimbingan Teknis Analisis Sistem Pangan dan Gizi (SKPG)	100,00	0	41.900.000,00	0,56	2,79	4,99	0	2.090.000,00	2,79	4,99	0	0,00	100,00	0,00	2,79	4,99	0	0,00	4,99	0,00
	Publikasi Hasil Analisis Kewaspadaan Pangan dan (SKPG)	100,00	1	33.100.000,00	0,44		0	0,00	0,00		0	0,00	0,00	NaN	0,00	0,00	0,00	0,00	0,00	0,00	0,00

Kendala dan Tindak lanjut

Tidak ada kendala pada Triwulan I ; terlaksana sesuai dengan target yang telah ditetapkan

V. Program Pengawasan Keamanan Pangan, Outcome : Persentase Pangan Segar Asal Tumbuhan yang memenuhi persyaratan mutu dan keamanan pangan (50%), pencapaian indikator program akan dilaksanakan melalui kegiatan Pelaksanaan Pengawasan Keamanan Pangan Segar Distribusi Lintas Daerah Kabupaten/Kota, realisasi **Rp. 8.720.000,- (2,64%) dari pagu sebesar Rp. 530.000.000** : dengan sub kegiatan :

- 1) Sub Kegiatan Penguatan Kelembagaan Keamanan Pangan Segar Provinsi;
- 2) Sub Kegiatan Sertifikasi Keamanan Pangan Segar Asal Tumbuhan Lintas Daerah Kabupaten/Kota UPTD Sertifikasi Mutu dan Keamanan Pangan;
- 3) Sub Kegiatan Registrasi Keamanan Pangan Segar Asal Tumbuhan Lintas

Daerah Kabupaten/Kota UPTD Sertifikasi Mutu dan Keamanan Pangan

Tabel 5
Membandingkan Antara Target dan Realisasi Kinerja

Program, Kegiatan, Sub Kegiatan	Sasaran Kegiatan/ Indikator Sub Kegiatan /Target Capaian	Target Tahunan			Prosentase Anggaran	Dasar Perhitungan Target	Target Triwulan			Dasar Perhitungan Realisasi	Realisasi Triwulan			Capaian Triwulan		Dasar Perhitungan Total Realisasi	Realisasi s/d Triwulan ini			Capaian Terhadap Target Tahunan	
		(%)	Satuan	Anggaran (Rp)			(%)	Satuan	Anggaran (Rp)		(%)	Satuan	Anggaran (Rp)	Kinerja (%)	Anggaran (%)		(%)	Satuan	Anggaran	Kinerja (%)	Anggaran
		2.09.05 PROGRAM		100,00				330.000.000,00	0,01		0,11	10,57		35.096.000,00	0,11		10,57		8.720.000,00	100,00	24,85
KEAMANAN PANGAN																					
2.09.05.1.01 Pelaksanaan Keamanan Pangan Segar Lintas Daerah Kabupaten/Kota	Persentase Ketercapaian Pelaksanaan Pengawasan Pangan Segar Distribusi Kabupaten/Kota	100,00		330.000.000,00	1,00	10,57	10,57		35.096.000,00	10,57	10,57		8.720.000,00	100,00	24,85	10,57	10,57		8.720.000,00	10,57	2,64
2.09.05.1.01.0009 Penguatan kelembagaan pengawas mutu pangan segar asal tumbuhan	Jumlah dokumen penguatan kelembagaan pengawas mutu pangan segar asal	100,00	3	330.000.000,00	1,00	10,57	10,57	0	35.096.000,00	10,57	10,57	0	8.720.000,00	100,00	24,85	10,57	10,57	0	8.720.000,00	10,57	2,64
	Papet Koordinasi dan Pengawasan Keamanan Segar Asal Tumbuhan	100,00	1	24.050.000,00	0,07			0	0,00			0	0,00		NaN	0,00	0,00	0	0,00	0,00	0,00
	Pembinaan Pelaku Usaha Peredaran	100,00	1	24.050.000,00	0,07	0,32	4,62	0	1.110.000,00	0,32	4,62	0	0,00	100,00	0,00	0,32	4,62	0	0,00	4,62	0,00
	Pengawasan dan Keamanan Pangan Segar Tumbuhan di Peredaran	100,00	1	281.900.000,00	0,85	10,24	12,05	0	33.986.000,00	10,24	12,05	0	8.720.000,00	100,00	25,66	10,24	12,05	0	8.720.000,00	12,05	3,09

Program, Kegiatan, Sub Kegiatan	Sasaran Kegiatan/ Indikator Sub Kegiatan /Target Capaian	Target Tahunan			Prosentase Anggaran	Dasar Perhitungan Target	Target Triwulan			Dasar Perhitungan Realisasi	Realisasi Triwulan			Capaian Triwulan		Dasar Perhitungan Total Realisasi	Realisasi s/d Triwulan Ini			Capaian Terhadap Target Tahunan	
		(%)	Satuan	Anggaran (Rp)			(%)	Satuan	Anggaran (Rp)		(%)	Satuan	Anggaran (Rp)	Kinerja (%)	Anggaran (%)		(%)	Satuan	Anggaran	Kinerja (%)	Anggaran
2.09.0.00.0.01.0001	UPTD SERTIFIKASI MUTU DAN	100,00		435.710.000,00	0,01	0,11	10,62		46.043.500,00	0,10	10,18		18.869.500,00	95,80	40,98	0,10	10,18	18.869.500,00	10,18	4,33	
2.09.05 PROGRAM		100,00		200.000.000,00	0,46	5,63	12,24		24.446.000,00	5,37	11,68		6.560.000,00	95,45	26,83	5,37	11,68	6.560.000,00	11,68	3,28	
PENGAWASAN KEAMANAN																					
2.09.05.1.01 Pelaksanaan	Persentase Ketercapaian Kegiatan Pelaksanaan	100,00		200.000.000,00	1,00	12,24	12,24		24.446.000,00	11,68	11,68		6.560.000,00	95,45	26,83	11,68	11,68	6.560.000,00	11,68	3,28	
Pengawasan Keamanan Pangan Segar Distribusi Lintas Daerah Kabupaten/Kota	Pengawasan Keamanan Pangan Segar Distribusi																				
2.09.05.1.01.0006 Sertifikasi	Jumlah sertifikasi keamanan dan mutu pangan segar asal tumbuhan	100,00	15	100.000.000,00	0,50	3,29	6,59	2	6.560.000,00	3,29	6,59	0	6.560.000,00	100,00	100,00	3,29	6,59	0	6.560.000,00	6,59	6,56
	Sosialisasi Iain Jaminan Mutu Hidroponik Prima 2	100,00	0	11.364.000,00	0,11			0	0,00			0	0,00		NaN	0,00	0,00	0	0,00	0,00	0,00
	Rapat Tim Otoritas Keamanan Pangan Daerah Banten	100,00	15	47.814.000,00	0,48	1,77	3,69	2	1.764.000,00	1,77	3,69	0	1.764.000,00	100,00	100,00	1,77	3,69	0	1.764.000,00	3,69	3,69
	Audit/penilaian lapangan penerapan perancangan (SPPB) PSAT dan data dan informasi	100,00	0	40.822.000,00	0,41	4,82	11,75	0	4.796.000,00	4,82	11,75	0	4.796.000,00	100,00	100,00	4,82	11,75	0	4.796.000,00	11,75	11,75
2.09.05.1.01.0007 Rekomendasi	Jumlah Rekomendasi Perizinan keamanan pangan tumbuhan	100,00	30	50.000.000,00	0,25	2,00	8,00	14	3.936.000,00	2,00	8,00	0	0,00	100,00	0,00	2,00	8,00	0	0,00	8,00	0,00
	Monitoring Perizinan Asal Tumbuhan (PSAT)	100,00	14	3.936.000,00	0,08	8,00	100,00	14	3.936.000,00	8,00	100,00	0	0,00	100,00	0,00	8,00	100,00	0	0,00	100,00	0,00
	Bimbingan Pemohonan Pangan Segar Asal	100,00	16	46.064.000,00	0,92			0	0,00			0	0,00		NaN	0,00	0,00	0	0,00	0,00	0,00
2.09.05.1.01.0008 Rekomendasi	Jumlah Rekomendasi Keamanan dan Mutu Pangan Asal Tumbuhan Lintas Daerah Kabupaten/Kota	100,00	15	50.000.000,00	0,25	6,95	27,78	3	13.950.000,00	6,39	25,56	0	0,00	91,99	0,00	6,39	25,56	0	0,00	25,56	0,00
	Jumlah Rekomendasi Mutu Pangan Segar Asal Lintas Daerah Diterbitkan	100,00	14	36.648.000,00	0,73	27,78	38,06	3	13.950.000,00	25,56	35,01	0	0,00	91,99	0,00	25,56	35,01	0	0,00	35,01	0,00
	Mutu Pangan Segar Asal Lintas Daerah Diterbitkan																				
	Bimbingan Teknis Pangan Segar Asal	100,00	1	13.352.000,00	0,27			0	0,00			0	0,00		NaN	0,00	0,00	0	0,00	0,00	0,00

Kendala dan Tindak lanjut

Tidak ada kendala pada Triwulan I ; terlaksana sesuai dengan target yang telah ditetapkan

B. Capaian Realisasi Anggaran dan Fisik

No.	Nama Program, Kegiatan, Sub Kegiatan & Tolok Ukur	Kode Rekening	Pagu Anggaran (Rp.)	Bobot (%)	Rencana Fisik (%)	Realisasi Fisik (%)		Realisasi Keuangan		Sisa Anggaran	
						Tertimbang Kegiatan	Tertimbang Instansi	(Rp.)	(%)	(Rp.)	(%)
1	2	3	(6)	(7)	(8)	(9)	(10)	(11)	(12)=(11) :(6)x10	(13)	(14)=(6-11)
A	BELANJA OPERASI		30.691.088.026,00	100,00	11,87	11,46	1,31	2.688.255.645,00	8,76	28.002.832.381,00	91,24
I	PROGRAM PENUNJANG URUSAN PEMERINTAHAN DAERAH PROVINSI		23.177.084.026,00	75,52	24,01	17,03	1,95	2.422.971.145,00	10,45	20.754.112.881,00	89,55
1	Kegiatan Perencanaan, Penganggaran, dan Evaluasi Kinerja Perangkat Daerah		260.000.000,00	0,85	12,43	34,64	3,97	44.120.000,00	16,97	215.880.000,00	83,03
a	Sub Kegiatan Penyusunan Dokumen Perencanaan Perangkat Daerah		73.000.000,00	0,18	47,75	61,43	7,04	34.560.000,00	47,34	38.440.000,00	52,66
b	Sub Kegiatan Koordinasi dan Penyusunan Dokumen RKA-SKPD		12.000.000,00	0,04	0,00	-	-	-	-	12.000.000,00	100,00
c	Sub Kegiatan Koordinasi dan Penyusunan Dokumen Perubahan RKA-SKPD		12.000.000,00	0,04	0,00	-	-	-	-	12.000.000,00	100,00
d	Sub Kegiatan Koordinasi dan Penyusunan DPA-SKPD		10.000.000,00	0,03	0,00	-	-	-	-	10.000.000,00	100,00
e	Sub Kegiatan Koordinasi dan Penyusunan Perubahan DPA-SKPD		10.000.000,00	0,03	0,00	-	-	-	-	10.000.000,00	100,00
f	Sub Kegiatan Koordinasi dan Penyusunan Laporan Capaian Kinerja dan Ikhtisar Realisasi Kinerja SKPD		85.000.000,00	0,28	18,56	10,00	1,15	9.560.000,00	11,25	75.440.000,00	88,75
g	Sub Kegiatan Evaluasi Kinerja Perangkat Daerah		58.000.000,00	0,19	20,69	32,50	3,73	-	-	58.000.000,00	100,00
2	Kegiatan Administrasi Keuangan Perangkat Daerah		19.303.425.726,00	62,90	16,33	27,41	3,14	1.988.939.503,00	10,30	17.314.486.223,00	89,70
a	Sub Kegiatan Penyediaan Gaji dan Tunjangan ASN		18.862.925.726,00	61,46	21,79	19,49	2,23	1.924.411.503,00	10,20	16.938.514.223,00	89,80
b	Sub Kegiatan Penyediaan Administrasi Pelaksanaan Tugas ASN		390.000.000,00	1,27	16,67	8,33	0,96	53.020.000,00	13,59	336.980.000,00	86,41
c	Sub Kegiatan Pelaksanaan Penatausahaan dan Pengujian/Verifikasi Keuangan		15.500.000,00	0,05	38,92	58,33	6,69	6.032.000,00	38,92	9.468.000,00	61,08
d	Sub Kegiatan Koordinasi dan Penyusunan Laporan Keuangan Akhir Tahun SKPD		3.500.000,00	0,01	0,00	-	-	-	-	3.500.000,00	100,00
e	Sub Kegiatan Pengelolaan dan Penyiapan Bahan Tanggapan Pemeriksaan		3.500.000,00	0,01	0,00	-	-	-	-	3.500.000,00	100,00
f	Sub Kegiatan Koordinasi dan Penyusunan Laporan Keuangan Bulanan/Triwulanan/Semesteran SKPD		28.000.000,00	0,09	20,63	23,50	2,69	5.476.000,00	19,56	22.524.000,00	80,44
3	Kegiatan Administrasi Kepegawaian Perangkat Daerah		74.878.500,00	0,24	1,20	-	-	-	-	74.878.500,00	100,00
a	Sub Kegiatan Pendidikan dan Pelatihan Pegawai Berdasarkan Tugas dan Fungsi		74.878.500,00	0,24	1,20	-	-	-	-	74.878.500,00	100,00
4	Kegiatan Administrasi Umum Perangkat Daerah		863.973.800,00	2,82	36,34	25,17	2,89	106.483.047,00	12,32	757.490.753,00	87,68
a	Sub Kegiatan Penyediaan Komponen Instalasi Listrik/Penerangan Bangunan		12.705.000,00	0,04	27,78	-	-	-	-	12.705.000,00	100,00
b	Sub Kegiatan Penyediaan Peralatan dan Perlengkapan Kantor		127.914.000,00	0,42	83,71	38,89	4,46	7.834.000,00	6,12	120.080.000,00	93,88
c	Sub Kegiatan Penyediaan Bahan Logistik Kantor		300.000.000,00	0,98	20,84	11,46	1,31	48.821.000,00	16,27	251.179.000,00	83,73
d	Sub Kegiatan Penyediaan Barang Cetak dan Penggandaan		60.500.000,00	0,20	5,29	-	-	-	-	60.500.000,00	100,00
e	Sub Kegiatan Penyediaan Bahan Bacaan dan Peraturan Perundang-undangan		15.000.000,00	0,05	25,00	-	-	3.375.000,00	22,50	11.625.000,00	77,50
f	Sub Kegiatan Penyediaan Bahan/Material		20.000.000,00	0,07	0,00	-	-	-	-	20.000.000,00	100,00
g	Sub Kegiatan Penyelenggaraan Rapat Koordinasi dan Konsultasi SKPD		320.854.800,00	1,05	28,83	-	-	39.746.047,00	12,39	281.108.753,00	87,61
h	Sub Kegiatan Penatausahaan Arsip Dinamis pada SKPD		7.000.000,00	0,02	99,30	-	-	6.707.000,00	95,81	293.000,00	4,19
5	Kegiatan Penyediaan Jasa Penunjang Urusan Pemerintahan Daerah		1.963.630.000,00	6,40	46,95	28,99	3,32	277.881.095,00	14,15	1.685.748.905,00	85,85
a	Sub Kegiatan Penyediaan Jasa Surat Menyurat		3.630.000,00	0,01	100,00	50,00	5,73	3.108.000,00	85,62	522.000,00	14,38
b	Sub Kegiatan Penyediaan Jasa Komunikasi, Sumber Daya Air dan Listrik		650.000.000,00	2,12	19,64	15,00	1,72	54.066.860,00	8,32	595.933.140,00	91,68
c	Sub Kegiatan Penyediaan Jasa Pelayanan Umum Kantor		1.310.000.000,00	4,27	21,20	21,97	2,52	220.706.235,00	16,85	1.089.293.765,00	83,15
6	Kegiatan Pemeliharaan Barang Milik Daerah Penunjang Urusan Pemerintahan Daerah		475.466.000,00	1,55	50,34	2,08	0,24	-	-	475.466.000,00	100,00
a	Sub Kegiatan Penyediaan Jasa Pemeliharaan, Biaya Pemeliharaan dan Pajak Kendaraan Perorangan Dinas		311.662.000,00	1,02	25,01	2,08	0,24	-	-	311.662.000,00	100,00
b	Sub Kegiatan Pemeliharaan Peralatan dan Mesin Lainnya		76.855.000,00	0,25	26,12	-	-	-	-	76.855.000,00	100,00
c	Sub Kegiatan Pemeliharaan/Rehabilitasi Sarana dan Prasarana Pendukung Gedung Kantor atau Bangunan Lainnya		86.949.000,00	0,28	99,90	-	-	-	-	86.949.000,00	100,00
7	Kegiatan Administrasi Umum Perangkat Daerah (UPTD)		164.150.000,00	0,53	25,33	17,38	1,99	4.957.500,00	3,02	159.192.500,00	96,98
a	Sub Kegiatan Penyediaan Komponen Instalasi Listrik/Penerangan Bangunan Kantor		5.000.000,00	0,02	99,04	50,00	5,73	-	-	5.000.000,00	100,00
b	Sub Kegiatan Penyediaan Peralatan dan Perlengkapan Kantor		31.000.000,00	0,10	0,00	-	-	-	-	31.000.000,00	100,00
c	Sub Kegiatan Penyediaan Bahan Logistik Kantor		38.000.000,00	0,12	16,96	16,73	1,92	4.957.500,00	13,05	33.042.500,00	86,95
e	Sub Kegiatan Penyediaan Bahan Bacaan dan Peraturan Perundang-undangan		3.630.000,00	0,01	16,43	8,25	0,95	-	-	3.630.000,00	100,00
f	Sub Kegiatan Penyelenggaraan Rapat Koordinasi dan Konsultasi SKPD		68.370.000,00	0,22	3,38	0,99	0,11	-	-	68.370.000,00	100,00
8	Kegiatan Penyediaan Jasa Penunjang Urusan Pemerintahan Daerah (UPTD)		3.630.000,00	0,01	22,75	8,14	0,93	590.000,00	16,25	3.040.000,00	83,75
a	Sub Kegiatan Penyediaan Jasa Surat Menyurat		3.630.000,00	0,01	22,75	8,14	0,93	590.000,00	16,25	3.040.000,00	83,75
9	Kegiatan Pemeliharaan Barang Milik Daerah Penunjang Urusan Pemerintahan Daerah (UPTD)		67.930.000,00	0,22	4,43	9,44	1,08	-	-	67.930.000,00	100,00
a	Sub Kegiatan Penyediaan Jasa Pemeliharaan, Biaya Pemeliharaan dan Pajak Kendaraan Perorangan Dinas atau Kendaraan Dinas Jabatan		39.930.000,00	0,13	8,86	9,44	1,08	-	-	39.930.000,00	100,00
b	Sub Kegiatan Pemeliharaan Peralatan dan Mesin Lainnya		28.000.000,00	0,09	0,00	-	-	-	-	28.000.000,00	100,00

No.	Nama Program, Kegiatan, Sub Kegiatan & Tolok Ukur	Kode Rekening	Pagu Anggaran (Rp.)	Bobot (%)	Rencana Fisik (%)	Realisasi Fisik (%)		Realisasi Keuangan		Sisa Anggaran		HAMBATAN / MASALAH
						Tertimbang Kegiatan	Tertimbang Instansi	(Rp.)	(%)	(Rp.)	(%)	
1	2	3	(6)	(7)	(8)	(9)	(10)	(11)	(12)=(11) :(6)x10	(13)	(14)=(6-11)	(15)
A	BELANJA OPERASI		30.691.088.026,00	100,00	11,87	11,46	1,31	2.688.255.645,00	8,76	28.002.832.381,00	91,24	
II	PROGRAM PENGELOLA SUMBER DAYA EKONOMI UNTUK KEDAULATAN DAN KEMANDIRIAN PANGAN		50.000.000,00	0,16	4,96	12,00	1,38	-	-	50.000.000,00	100,00	
	10 Kegiatan Penyediaan Infrastruktur dan Seluruh Pendukung Kemandirian Pangan pada berbagai Sektor sesuai		50.000.000,00	0,16	4,96	12,00	1,38	-	-	50.000.000,00	100,00	
	a Sub Kegiatan Koordinasi dan Sinkronisasi dalam rangka Penyediaan Infrastr		50.000.000,00	0,16	4,96	12,00	1,38	-	-	50.000.000,00	100,00	
III	PROGRAM PENINGKATAN DIVERSIFIKASI DAN KETAHANAN PANGAN MASYARAKAT		5.459.004.000,00	17,79	15,99	20,85	-	235.029.000,00	4,31	5.223.975.000,00	95,69	
	11 Kegiatan Penyediaan dan Penyaluran Pangan Pokok atau Pangan Lainnya sesuai dengan Kebutuhan Daerah Provinsi dalam rangka Stabilisasi Pasokan dan Harga Pangan		1.233.918.000,00	4,02	20,75	16,43	1,88	11.120.000,00	0,90	1.222.798.000,00	99,10	
	a Sub Kegiatan Penyediaan Informasi Harga Pangan dan Neraca Bahan Makanan		50.000.000,00	0,16	37,04	-	-	-	-	50.000.000,00	100,00	
	b Sub Kegiatan Koordinasi, Sinkronisasi dan Pelaksanaan Distribusi Pangan Pokok dan Pangan Lainnya		616.726.000,00	2,01	29,12	24,29	2,78	11.120.000,00	1,80	605.606.000,00	98,20	
	c Sub Kegiatan Penyediaan Informasi Harga Pangan Tingkat Produsen dan Konsumen Wilayah Provinsi		75.000.000,00	0,24	2,40	-	-	-	-	75.000.000,00	100,00	
	d Sub Kegiatan Pengembangan Kelembagaan Distribusi Pangan Provinsi		100.000.000,00	0,33	25,31	25,00	2,87	-	-	100.000.000,00	100,00	
	e Sub Kegiatan Pengembangan usaha Pengolahan Pangan Berbasis Sumber Daya Lokal		92.192.000,00	0,30	4,42	0,02	0,00	-	-	92.192.000,00	100,00	
	f Sub Kegiatan Koordinasi dan Sinkronisasi Pemantauan Stok, Pasokan dan Harga Pangan Pokok Strategis		300.000.000,00	0,98	26,20	-	-	-	-	300.000.000,00	100,00	
	12 Kegiatan Pengelolaan dan Keseimbangan Cadangan Pangan Provinsi		2.950.086.000,00	9,61	11,84	25,69	2,95	-	-	2.950.086.000,00	100,00	
	a Sub Kegiatan Penyaluran Cadangan Pangan Pemerintah Provinsi		300.000.000,00	0,98	2,96	16,67	1,91	-	-	300.000.000,00	100,00	
	b Sub Kegiatan Pengadaan Cadangan Pangan Pemerintah Provinsi		2.583.000.000,00	8,42	0,00	-	-	-	-	2.583.000.000,00	100,00	
	c Sub Kegiatan Koordinasi Penyelenggaraan Cadangan Pangan Pemerintah Prov		67.086.000,00	0,22	32,54	34,72	3,98	-	-	67.086.000,00	100,00	
	13 Kegiatan Promosi Pencapaian Target Konsumsi Pangan Perkapita/Tahun sesuai		1.275.000.000,00	4,15	15,39	20,42	2,34	223.909.000,00	17,56	1.051.091.000,00	82,44	
	a Sub Kegiatan Promosi Penganekaragaman Konsumsi Pangan Berbasis Sumber Daya Lokal		600.000.000,00	1,95	44,11	20,42	2,34	223.909.000,00	37,32	376.091.000,00	62,68	
	b Sub Kegiatan Koordinasi dan Sinkronisasi Pelaksanaan Advokasi, Edukasi, dan Sosialisasi Konsumsi Pangan Beragam, Bergizi, Seimbang dan Aman (B2SA)		600.000.000,00	1,95	2,07	0	0	0	0	600.000.000,00	100	
	c Sub Kegiatan Koordinasi dan Sinkronisasi dalam pencapaian Skor Pola Pangan Harapan Provinsi		75.000.000,00	0,24	0,00	-	-	-	-	75.000.000,00	100,00	
IV	PROGRAM PENANGANAN KERAWANAN PANGAN		1.475.000.000,00	4,81	2,02	4,38	0,50	3.540.000,00	0,24	1.471.460.000,00	99,76	
	14 Kegiatan Penyusunan Peta Kerentanan dan Ketahanan Pangan kewenangan Provinsi		100.000.000,00	0,33	2,06	4,76	0,55	2.060.000,00	2,06	97.940.000,00	97,94	
	a Sub Kegiatan Penyusunan, Pemutakhiran dan Analisis Peta Ketahanan dan Kerentanan Pangan Provinsi dan Kabupaten/Kota		100.000.000,00	0,33	2,06	4,76	0,55	2.060.000,00	2,06	97.940.000,00	97,94	
	15 Kegiatan Penanganan Kerawanan Pangan Kewenangan Provinsi		1.375.000.000,00	4,48	1,99	3,99	0,46	1.480.000,00	0,11	1.373.520.000,00	99,89	
	a Sub Kegiatan Pelaksanaan Pengadaan, Pengelolaan, dan Penyaluran Cadangan Pangan pada Kerawanan Pangan yang Mencakup lebih dari 1 (satu) Daerah Kabupaten/Kota dalam 1 (satu) Daerah Provinsi		1.150.000.000,00	3,75	0,00	-	-	-	-	1.150.000.000,00	100,00	
	b Sub Kegiatan Pelaksanaan Intervensi Kewaspadaan Pangan dan Gizi		50.000.000,00	0,16	1,80	-	-	-	-	50.000.000,00	100,00	
	c Sub Kegiatan Koordinasi dan Sinkronisasi Penanganan Kerawanan Pangan dan Gizi Provinsi		100.000.000,00	0,33	3,37	3,99	0,46	1.480.000,00	1,48	98.520.000,00	98,52	
	d Sub Kegiatan Penyusunan Peta Situasi Kewaspadaan		75.000.000,00	0,24	2,79	-	-	-	-	75.000.000,00	100,00	
V	PROGRAM PENGAWASAN KEAMANAN PANGAN		530.000.000,00	1,73	12,37	3,06	0,35	26.715.500,00	5,04	503.284.500,00	94,96	
	16 Pelaksanaan Pengawasan Keamanan Pangan Segar Distribusi Lintas		330.000.000,00	1,08	10,64	-	-	8.720.000,00	2,64	321.280.000,00	97,36	
	a Sub Kegiatan Penguatan kelembagaan pengawas keamanan dan mutu pangan segar asal tumbuhan		330.000.000,00	1,08	10,64	-	-	8.720.000,00	2,64	321.280.000,00	97,36	
	17 Pelaksanaan Pengawasan Keamanan Pangan Segar Distribusi Lintas		200.000.000,00	0,65	14,11	6,12	0,70	17.995.500,00	9,00	182.004.500,00	91,00	
	a Sub Kegiatan Sertifikasi Keamanan dan Mutu Pangan Segar Asal Tumbuhan		100.000.000,00	0,33	6,56	7,00	0,80	6.560.000,00	6,56	93.440.000,00	93,44	
	b Sub Kegiatan Rekomendasi Perizinan Keamanan Pangan Segar Asal Tumbuhan		50.000.000,00	0,16	7,87	6,00	0,69	3.827.000,00	7,65	46.173.000,00	92,35	
	c Sub Kegiatan Rekomendasi Keamanan dan Mutu Pangan Segar Asal Tumbuhan Lintas Daerah Kabupaten/Kota		50.000.000,00	0,16	27,90	5,36	0,61	7.608.500,00	15,22	42.391.500,00	84,78	
J U M L A H			30.691.088.026,00	100,00	11,87	11,46	1,31	2.688.255.645,00	8,76	28.002.832.381,00	91,24	

C. Pelaksanaan Rencana Aksi

Pelaksanaan rencana aksi sebagai analisa program/kegiatan yang menunjang keberhasilan pencapaian triwulan I kinerja Dinas Ketahanan Pangan yang sudah dilaksanakan.

I. Program Pengelola Sumber Daya Ekonomi Untuk Keadilan dan Kemandirian Pangan

II. Program Peningkatan Diversifikasi dan Ketahanan Pangan Masyarakat

1. Kegiatan Penyediaan dan Penyaluran Pangan Pokok atau Pangan Lainnya sesuai dengan Kebutuhan Daerah Provinsi dalam rangka Stabilisasi Pasokan dan Harga Pangan;

a. Pelaksanaan Rakor Pengembangan Kelembagaan Distribusi Pangan Poktan/Gapoktan yang dilaksanakan pada pada hari Rabu, tanggal 28 Maret 2024 dalam rangka penguatan pengelolaan GPM Banten dan gerai pangan murah. Dimana GPM Banten merupakan salah satu sarana bagi para LDPM di dalam memasarkan dan memperkenalkan panganan lokal dan komoditi bahan pokok secara murah, terjangkau dan efisien dengan memangkas jalur distribusi pangan untuk konsumen sehingga menciptakan suatu kestabilan baik dari harga maupun stok barang di pasar.

44 lembaga yang menjadi binaan Provinsi Banten :

b. Pelaksanaan Gelar Pangan Murah

GPM 2024 sampai dengan 28 Maret 2024 telah dilaksanakan sebanyak 39 kali, selanjutnya per tanggal 04 April 2024 , GPM telah dilaksanakan sebanyak 43 kali dengan adanya tambahan GPM sebanyak 4 kali dengan sebaran lokasi sebagai berikut :

NO	KAB/KOTA	JUMLAH GPM	KET
1	Kota Serang	41	
2	Kab. Serang	0	
3	Kab. Pandeglang	1	
4	Kab. Tangerang	1	
5	Kota Tangerang Selatan	0	
6	Kota Tangerang	0	
7	Kota Cilegon	0	
8	Kab. Lebak	0	
JUMLAH		43	

- c. Pelaksanaan pemantauan atas ketersediaan stabilitas harga, serta kelancaran distribusi pangan dan mengantisipasi gejolak harga yang lebih tinggi di tingkat konsumen dan mempertimbangkan terhadap intervensi operasi pasar.

Pemantauan dan Pengawasan HBKN Puasa dan Idul Fitri di Provinsi Banten dilaksanakan bersama tim dari Dit SPHP dan Biro PKH Bapanas, Dit. Bapokting Kemendag, Dit. PPHNak Kementan, Dinas Ketahanan Provinsi Banten dan Dinas Ketahanan Pangan Kab/Kota. Pemantauan dilaksanakan di Pasar Tradisional, Ritel Modern, Gudang Bulog, dan Distributor di Kota Serang, Kota Cilegon, dan Kab. Lebak. Rincian lokasi pemantauan sebagai berikut:

- Pasar Tradisional: Pasar Rau Kota Serang dan Pasar Kranggot Kota Cilegon
- Ritel Modern: Lotte Grosir Kota Serang, Hypermart dan Superindo Kota Cilegon
- Bulog: Gudang Bulog Umbul Tengah Kancab Serang dan Gudang Bulog Selaraja Kancab Lebak
- Distributor: Distributor Pasar Rau Kota Serang, UD Sumber Makmur Kota Cilegon dan DC Indomaret Lebak

Secara umum, kondisi pasokan dan harga pangan di provinsi Banten baik di pasar tradisional maupun ritel modern cukup stabil. Komoditas yang mengalami kenaikan harga antara lain Bawang Putih, Gula Konsumsi, Daging Ayam Ras, dan Telur Ayam Ras sedangkan untuk komoditas yang mengalami penurunan harga antara lain cabai rawit merah, cabai merah keriting, dan beras.

Harga Beras Medium dan Beras Premium di Pasar Tradisional sudah mengalami penurunan karena sudah ada daerah yg panen. Harga Beras Premium berkisar Rp 16.000/kg (sebelumnya Rp 16.500-17.000/kg) dan Harga Beras Medium Rp 15.000/kg (sebelumnya Rp 15.500-16.000/kg). Pasokan beras berasal dari Lokal dan Jawa Tengah

Beras Premium di ritel modern tersedia dengan harga sesuai HET dan dilakukan pembatasan pembelian 1 pack/konsumen/hari. Komoditas lain yg juga dilakukan pembatasan pembelian adalah Gula Konsumsi sebanyak 2 pack/konsumen/hari. Untuk komoditas Minyakita tidak tersedia di seluruh lokasi pemantauan.

Beras SPHP, baik di Ps. Tradisional dan Ritel Modern tidak tersedia di hampir seluruh lokasi (hanya tersedia di Hypermart kota Cilegon). Pembelian Beras SPHP sudah dibatasi maks. 2 pack/konsumen/hari.

Berdasarkan informasi dari Bulog hal ini disebabkan karena Bulog saat ini fokus dalam penyaluran Banpang dan untuk Penyaluran Beras SPHP difokuskan melalui GPM dan OP oleh Dinas Pangan, Disperindag dan Satgas Pangan.

Pemantauan di Distributor Pasar Rau, UD Sumber Makmur, dan DC Indomaret Lebak, komoditas tersedia dg stok yg mencukupi untuk persiapan HBKN puasa dan Idul Fitri. Saat ini masih belum terjadi peningkatan permintaan dan diprediksi akan terjadi kenaikan permintaan mendekati Idul Fitri.

Pemantauan di Gudang Perum BULOG Kancab Serang dan Lebak stok Beras tersedia dengan nasal dari Thailand. Saat ini Bulog sedang melakukan persiapan penyaluran Bantuan Pangan utk alokasi Maret. Bulog bekerjasama dg Dinas Pangan, Disperindag, dan Satgas Pangan utk penyaluran Beras SPHP utk pelaksanaan GPM/OP



Hasil Pemantauan di Ritel Modern Monev HBKN Puasa Idul Fitri 2024 Provinsi Banten

Komoditas	Lotte Grosir Kota Serang			Superindo Kota Cilegon			Superindo Kota Cilegon		
	Harga pangan	Kondisi Harga	Keterangan	(Harga pangan (Rp/Kg/Liter))	Kondisi Harga	Keterangan	(Harga pangan (Rp/Kg/Liter))	Kondisi Harga	Keterangan
Beras Premium	Rp 13.900/kg	Stabil	Hanya tersedia merk FS, pembatasan pembelian 1 pack/hari/orang	Rp 14.900/kg	Stabil	Pembatasan pembelian 1 pack/hari/orang	-	-	Tidak tersedia
Beras Medium non SPHP	-	-	-	-	-	-	-	-	-
Beras SPHP	-	-	Proses pengajuan PO, sebelumnya PO 50 ton sudah habis	-	-	2 minggu kosong	Rp 10.900/kg	Stabil	Stok 795 pack; Pengiriman dari DC Hypermart Cikarang
Jagung	-	-	-	-	-	-	-	-	-
Kedelai	-	-	-	-	-	-	-	-	-
Cabai Rawit Merah	Rp 69.900/kg	Turun	-	-	-	-	-	-	-
Cabai Merah Keriting	Rp 55.900/kg	Turun	-	-	-	-	-	-	-
Bawang Merah	Rp 47.750/kg	Stabil	-	Rp 34.900/kg	Stabil	-	-	-	-
Bawang Putih	Rp 37.500/kg	Naik	Tersedia Grosir Rp 718.000/20kg	Rp 39.900/kg	Naik	-	-	-	-
Telur Ayam Ras	Rp 29.800/kg	Stabil	Tersedia Grosir Rp 439.500/15kg	Rp 31.900/kg	Naik	-	-	-	-
Daging Ayam Ras	Rp 36.900/kg (frozen)	Stabil	Tersedia segar Rp 47.900/kg	Rp 38.900/kg	Stabil	-	Rp 35.400/kg	Turun	-
Daging Sapi	Rp 130.000/kg	Stabil	-	Rp 139.500/kg	Stabil	-	Rp 134.900/kg	Turun	-
Minyak Goreng	Rp 16.500/20.000/kg	Stabil	-	Rp 18.900/liter	Stabil	-	Rp 16.750/l	Stabil	-
Minyakita	-	-	Tidak Tersedia +/- 2 bulan	-	-	Tidak tersedia	-	-	Tidak tersedia
Gula Konsumsi	Rp 16.000/kg	Naik	Pembatasan Pembelian 10 kg/orang/hari	Rp 15.999/kg	Naik	Pembatasan pembelian 2kg/orang/hari	Rp 16.000/kg	Naik	Pembatasan pembelian 2kg/orang/hari
Ikan Tongkol	Rp 48.900/kg	Stabil	-	Rp 49.900/kg	Stabil	-	-	-	-
Ikan Bandeng	Rp 63.900/kg	Stabil	-	-	-	-	-	-	-
Terigu	-	-	Tidak Tersedia	Rp 12.890/kg	Stabil	-	Rp 13.050/kg	Stabil	-
Garam Konsumsi	-	-	-	-	-	-	-	-	-

Hasil Pemantauan di Pasar Tradisional Monev HBKN Puasa Idul Fitri 2024 Provinsi Banten

Komoditas	Pasar Rau Kota Serang			Pasar Kranggat Kota Cilegon		
	Harga pangan	Kondisi Harga	Keterangan	(Harga pangan (Rp/Kg/Liter))	Kondisi Harga	Keterangan
Beras Premium	Rp 16.000/kg	Turun	Pasokan dari Sukoharjo	Rp 16.000/kg	Turun	Pasokan dari Tegal
Beras Medium non SPHP	Rp 15.000/kg	Turun	Pasokan dari Lokal Banten	Rp 15.000/kg	Turun	Pasokan dari Lokal Banten
Beras SPHP	-	-	Tidak Tersedia > 1 minggu	-	-	-
Jagung	-	-	-	-	-	-
Kedelai	-	-	-	-	-	-
Cabai Rawit Merah	Rp 60.000/kg	Turun	Pasokan dari Distributor	Rp 40.000/kg	Turun	Pasokan dari PITT
Cabai Merah Keriting	Rp 50.000/kg	Turun	Pasokan dari Distributor	Rp 40.000/kg	Turun	Pasokan dari PITT
Bawang Merah	Rp 30.000/kg	Stabil	Pasokan dari Distributor	Rp 30.000/kg	Turun	Pasokan dari PITT
Bawang Putih	Rp 40.000/kg	Naik	Pasokan dari Distributor	Rp 40.000/kg	Naik	Pasokan dari PITT
Telur Ayam Ras	Rp 32.000/kg	Naik	Pasokan dari Kab. Tangerang	Rp 31.000/kg	Stabil	Pasokan dari Distributor
Daging Ayam Ras	Rp 40.000/kg	Naik	Pasokan dari RPHU	Rp 40.000/kg	Stabil	Pasokan dari RPHU
Daging Sapi	Rp 140.000/kg	Stabil	Pasokan dari RPH	Rp 130.000/kg	Stabil	Pasokan dari RPH
Minyak Goreng	Rp 16.000/18.000/l	Naik	-	Rp 18.000/l	Naik	Pasokan dari Distributor
Minyakita	-	-	Harga dari Distributor sudah di atas Rp 15.000/l	Rp 16.000/l	Naik	Pasokan dari Distributor
Gula Konsumsi	Rp 16.000/kg	Naik	Pasokan Distributor Cukup	Rp 17.000/kg	Naik	Pasokan dari Distributor
Ikan Tongkol	-	-	-	Rp 30.000/kg	Stabil	Pasokan dari Lokal Banten
Ikan Kembung	-	-	-	Rp 35.000/kg	Stabil	Pasokan dari Lokal Banten
Ikan Bandeng	-	-	-	Rp 33.000/kg	Stabil	Pasokan dari Lampung
Terigu	Rp 8.000/12.000/kg	Naik	Pasokan dari Distributor	Rp 9.000/kg	Naik	Pasokan dari Distributor
Garam Konsumsi	Rp 12.000/kg	Stabil	Pasokan dari Distributor	Rp 12.000/kg	Stabil	Pasokan dari Distributor

Hasil Pemantauan di Distributor Monev HBKN Puasa Idul Fitri 2024 Provinsi Banten

Komoditas	Distributor Sayur Pasar Rau			UD Sumber Makmur Kota Cilegon		
	Harga pangan	Kondisi Harga	Keterangan	(Harga pangan (Rp/Kg/Liter))	Kondisi Harga	Keterangan
Beras Premium	-			-		
Beras Medium non SPHP	-			-		
Beras SPHP	-			-		
Jagung	-			-		
Kedelai	-			Rp 10.600/kg	Stabil	Pasokan dari FKS
Cabai Rawit Merah	Rp 35.000/kg	Turun	Pasokan dr Ps Induk Tanah Tinggi	-		
Cabai Merah Keriting	Rp 25.000/kg	Turun	Pasokan dr Ps Induk Tanah Tinggi	-		
Bawang Merah	Rp 25.000/kg	Stabil	Pasokan dr Ps Induk Tanah Tinggi	-		
Bawang Putih	Rp 33.000/kg	Naik	Pasokan dr Ps Induk Tanah Tinggi	-		
Telur Ayam Ras	-			-		
Daging Ayam Ras	-			-		
Daging Sapi	-			-		
Minyak Goreng	-			Rp 14.000 - 15.900/kg	Naik	
Minyakita	-			-		Tidak Tersedia, harga tinggi
Gula Konsumsi	-			Rp 15.000/kg		Pasokan dr PT. Angels Product
Ikan Tongkol	-			-		
Ikan Kembung	-			-		
Ikan Bandeng	-			-		
Terigu	-			Rp 6.940/kg		Kemasan karung 25kg
Garam Konsumsi	-			Rp 5.000/kg		Kemasan 1 bag isi 45 pac @250gr

*Di DC Indomaret tidak tersedia informasi harga karena hanya sbg transit station

Neraca Ketersediaan Pangan

Pada Bulan Maret 2024 minggu Keempat untuk ketersediaan Pasokan 12 (dua belas) Komoditas pangan dapat di lihat pada table berikut :

No	Komoditas	Ketersediaan	Perkiraan Kebutuhan	Neraca	Surplus/ Defisit
1	Beras	31.752	28.787	2.965	Surplus
2	Jagung	2.063	1.908	155	Surplus
3	Kedelai	3.267	2.779	488	Surplus
4	Bawang Merah	1.700	764	937	Surplus
5	Bawang Putih	585	449	136	Surplus
6	Cabai Besar	1.816	1.272	543	Surplus
7	Cabai Rawit	1.245	944	301	Surplus
8	Daging Sapi/Kerbau	1.084	698	386	Surplus
9	Daging Ayam Ras	3.818	2.504	1.314	Surplus
10	Telur Ayam Ras	4.569	1.987	2.582	Surplus
11	Gula Pasir	2.467	1.156	1.311	Surplus
12	Minyak Goreng	8.618	2.518	6.100	Surplus

TREND HARGA KOMODITAS PANGAN sd. 28 March 2024

NO.	KOMODITAS	HAP-HET (Rp/Kg)	TERHADAP HARI SEBELUMNYA		TERHADAP RERATA MINGGU LALU		TERHADAP RERATA BULAN LALU			TERHADAP RERATA TAHUN LALU			HARGA TERHADAP HARI INI	Kob/Kota	HARGA TERKIV HARI INI	Kob/Kota			
			Rp/Kg	%	Rp/Kg	%	Rp/Kg	%	Rp/Kg	%	Rp/Kg	%							
			28-Mar		27-Mar	Mar-3	Mar-2	Februari	Januari	2023	2022	Rp/Kg					Rp/Kg		
1	Beras Premium	12.800	13.900	15.814	0,01	15.813	15.864	(0,90)	16.007	15.794	7,78	14.965	12.443	9,18	11.301	15.000	Kab. Serang	17.000	Kota Serang
2	Beras Medium	9.450	10.900	13.938	0,90	13.813	14.091	(1,46)	14.296	14.347	9,27	13.017	11.217	11,16	8.965	12.500	Kab. Pandeglang	16.000	Kota Tangerang Selatan
3	Kedelai Biji Kering (Impor)	12.000	12.000	14.813	0,42	14.790	14.703	0,23	14.670	14.834	0,30	14.790	15.089	11,94	13.287	12.000	Kota Serang	16.000	Kab. Tangerang
4	Bawang Merah	36.500	41.500	32.625	4,80	31.125	30.797	1,02	30.482	29.925	(4,58)	31.294	36.770	9,20	33.388	28.000	Kab. Lebak	40.000	Kota Serang
5	Bawang Putih Bonggol	32.000	31.500	40.125	0,93	39.790	38.438	3,00	37.296	36.304	(1,47)	36.838	30.051	5,60	28.369	35.000	Kota Tangerang	45.000	Kota Serang
6	Cabai Merah Keriting	37.000	55.000	40.000	(5,13)	41.250	53.406	(33,11)	71.089	71.211	10,32	63.862	42.792	5,05	40.629	25.000	Kota Serang	60.000	Kota Tangerang Selatan
7	Cabai Rawit Merah	40.000	57.000	44.000	1,99	43.125	53.281	(26,42)	67.357	62.286	1,32	61.466	60.745	18,22	49.679	35.000	Kota Tangerang	70.000	Kota Tangerang Selatan
8	Daging Sapi Murni	140.000	140.000	135.625	-	135.625	135.625	0,20	135.357	132.898	(0,47)	133.522	138.191	1,84	135.694	130.000	Kota Cilegon	140.000	Kota Serang
9	Daging Ayam Ras	36.750	36.750	38.125	(0,66)	38.375	38.391	(1,45)	38.946	36.325	2,62	35.372	36.108	(5,15)	37.968	35.000	Kota Tangerang	40.000	Kab. Serang
10	Telur Ayam Ras	27.000	27.000	29.625	(0,42)	29.790	31.002	0,12	30.964	28.450	7,18	26.406	27.833	14,20	23.881	28.000	Kota Serang	31.000	Kota Tangerang Selatan
11	Gula Pasir Konsumsi	13.500	13.500	16.688	0,37	16.625	16.867	(0,95)	17.027	16.748	(0,37)	16.810	14.205	3,43	13.718	14.500	Kota Tangerang Selatan	17.000	Kota Serang
12	Minyak Goreng Kemasan Sedemhana	14.000	14.000	15.750	0,40	15.688	15.766	0,16	15.741	15.655	1,85	15.365	15.817	(25,11)	19.788	15.000	Kab. Serang	17.000	Kab. Tangerang
13	Tepung Terigu (Curah)	9.500	10.500	10.375	-	10.375	10.156	(0,04)	10.161	9.991	(0,02)	9.993	10.266	7,38	9.509	9.000	Kota Cilegon	12.000	Kota Tangerang Selatan
14	Minyak Goreng Curah	14.000	25.000	14.688	-	14.688	14.658	0,59	14.571	14.386	3,24	13.919	14.022	68,19	4.461	13.000	Kab. Pandeglang	16.500	Kota Tangerang
15	Jagung TK Peternak	5.000	9.000	8.917	-	8.917	8.269	(1,47)	8.390	8.487	8,82	7.738	6.801	100,00	-	7.000	Kab. Lebak	12.000	Kota Tangerang Selatan
16	Ikan Kembung	-	-	36.875	1,69	36.250	37.109	2,12	36.321	36.007	(2,47)	36.898	40.398	100,00	-	30.000	Kab. Serang	50.000	Kab. Tangerang
17	Ikan Tongkol	-	-	34.125	-	34.125	33.125	0,05	33.107	33.075	(3,04)	34.079	34.980	100,00	-	28.000	Kab. Pandeglang	50.000	Kab. Tangerang
18	Ikan Bandeng	-	-	31.750	(3,54)	32.875	32.891	(2,83)	33.821	32.941	0,45	32.794	36.382	100,00	-	24.000	Kota Serang	40.000	Kab. Tangerang
19	Garam Halus Beryodium	1.000	10.000	11.000	(0,57)	11.065	11.070	0,47	11.018	11.011	(1,08)	11.130	10.889	100,00	-	10.000	Kab. Serang	12.000	Kota Serang
20	Tepung Terigu Kemasan (Non Curah)	-	-	12.188	-	12.188	12.211	(0,03)	12.214	12.154	(0,04)	12.158	11.994	100,00	-	12.000	Kota Cilegon	13.000	Kota Tangerang

Note

Pemantauan Baru

Pada Hari Kamis Minggu Keempat Bulan Maret, dari 20 komoditas apabila melihat rata-rata minggu lalu terdapat 10 komoditas yang mengalami sedikit kenaikan harga dibanding harga pada minggu lalu yaitu 1. Kedelai Biji Kerig Impor, 2. Bawang Merah, 3. Bawang Putih Bonggol, 4. Daging Sapi Murni, 5. Telur Ayam Ras, 6. Minyak Goreng Sederhana, 7. Minyak Goreng Curah, 8. Ikan Kembung, 9. Ikan Tongkol, 10. Garam Halus Beryodium kenaikan paling tinggi adalah di komoditas Ikan Kembung sebesar 2,02% (harga sebelumnya Rp. 36.007 menjadi Rp. 37.109) Harga tertinggi berada di Kabupaten Tangerang dan terendah di Kabupaten Serang. Sementara untuk harga yang turun (penurunan harga) ada 10 komoditas yaitu: 1. Beras Premium, 2. Beras Medium, 3. Cabai Merah Keriting, 4. Cabai rawit Merah, 5. Daging Ayam Ras, 6. Gula Pasir Konsumsi, 7. Tepung Terigu Curah, 8. Jagung Tk. Peternak, 9. Ikan Bandeng, 10. Tepung Terigu Kemasan (Non Curah) Penurunan Harga yang paling rendah adalah komoditas Cabai Merah Keriting sebesar 33,11% (harga sebelumnya adalah Rp. 71.069 menjadi Rp. 53.406) dengan harga terendah di Kota Serang dan Harga tertinggi di Kota Tangerang Selatan

Laporan Harga Harian

NO	Komoditas	HPP/HAP	2024					Perubahan (%)		Disparitas thd HPP/HAP	Hari ini vs Minggu Lalu		Hari ini vs Kemarin		Hari ini Vs Minggu Lalu (%)	Hari ini Vs Kemarin (%)
			Februari	Mar-3	26-Mar	27-Mar	28-Mar	Hari ini vs Minggu Lalu	Hari ini vs Kemarin		NAIK (Rp)	TURUN (Rp)	NAIK (Rp)	TURUN (Rp)		
1	Beras Premium	13.900	15.794	15.864	15.500	15.813	15.814	0,32	-0,01	13,77	0	51	1	0	0	0
2	Beras Medium	10.900	14.347	14.091	13.688	13.813	13.938	1,10	-0,90	27,87	0	153	125	0	1	1
3	Kedelai Biji Kering (Impor)	12.000	14.834	14.703	14.813	14.750	14.813	-0,74	-0,42	23,44	109	0	63	0	1	0
4	Bawang Merah	41.500	29.925	30.797	31.625	31.125	32.625	-5,60	-4,60	-21,39	1.828	0	1.500	0	6	5
5	Bawang Putih Bonggol	31.500	36.304	38.438	39.375	39.750	40.125	-4,21	-0,93	27,38	1.688	0	375	0	4	1
6	Cabai Merah Keriting	55.000	71.211	53.406	41.875	41.250	40.000	33,52	3,13	-27,27	0	13.406	0	1.250	34	3
7	Cabai Rawit Merah	57.000	62.286	53.281	45.000	43.125	44.000	21,09	-1,99	-22,81	0	9.281	875	0	21	2
8	Daging Sapi Murni	140.000	132.893	135.625	135.625	135.625	135.625	0,00	0,00	-3,13	0	0	0	0	0	0
9	Daging Ayam Ras	36.750	36.325	38.391	38.375	38.375	38.125	0,70	0,66	3,74	0	266	0	250	1	1
10	Telur Ayam Ras	27.000	28.450	31.002	30.125	29.750	29.625	4,65	0,42	9,72	0	1.377	0	125	5	0
11	Gula Pasir Konsumsi	16.000	16.748	16.867	16.583	16.625	16.688	1,08	-0,37	4,30	0	180	63	0	1	0
12	Minyak Goreng Kemasan Sederhana	24.000	15.655	15.766	15.688	15.688	15.750	0,10	-0,40	-34,38	0	16	63	0	0	0
13	Tepung Terigu (Curah)	10.500	9.991	10.156	10.143	10.375	10.375	-2,11	0,00	-1,19	219	0	0	0	2	0
14	Minyak Goreng Curah	14.000	14.386	14.658	14.688	14.688	14.688	-0,20	0,00	4,91	30	0	0	0	0	0
15	Jagung Tk Peternak	5.000	8.487	8.269	8.300	8.917	8.917	-7,27	0,00	78,33	648	0	0	0	7	0
16	Ikan Kembung		36.007	37.109	36.625	36.250	36.875	0,64	-1,69		0	234	625	0	1	2
17	Ikan Tongkol		33.075	33.125	33.750	34.125	34.125	-2,93	0,00		1.000	0	0	0	3	0
18	Ikan Bandeng		32.941	32.891	33.375	32.875	31.750	3,59	3,54		0	1.141	0	1.125	4	4
19	Garam Halus Beryodium	10.000	11.011	11.070	11.063	11.063	11.000	0,64	0,57	10,00	0	70	0	63	1	1
20	Tepung Terigu Kemasan (non-curah)		12.154	12.211	12.188	12.188	12.188	0,19	0,00		0	23	0	0	0	0

Sumber : Web Aplikasi Panel Harga Pangan - Badan Pangan Nasional

Ket : HAP/HPP berdasarkan Permendag No 7 Tahun 2020, Kecuali Beras Premium, Daging Sapi dan Cabai (berdasarkan Hasil Estimasi)

Ket... Turun
Naik

Dilihat dari laporan harian, hari Kamis 28 Maret 2024 dibanding dengan hari Rabu 27 Maret 2024 terdapat beberapa komoditas yang mengalami kenaikan dan 9 komoditas penurunan sedang 5 komoditas mengalami

penurunan yang lainnya stabil, penurunan yang paling signifikan adalah komoditas Ikan Bandeng hingga Rp. 1.125 Komoditas yang mengalami kenaikan paling signifikan adalah Bawang Merah sebesar Rp. 1.500.

- d. Rapat Koordinasi dengan petugas Enumerator Kab/Kota Panel Harga Pangan dalam menginput data dan informasi harga pangan tingkat produsen dan tingkat konsumen pada level nasional, provinsi, dan Kab Kota. Komoditas Panel harga enumerator produsen: Gabah kering panen, Gabah Kering Giling, Beras Medium, Beras Premium, Jagung Pililan Kering, Biji Kedelai Kering, Cabai Rawit Merah, Bawang Merah, Cabai Merah Keriting, Sapi Hidup, Ayam Hidup, Telur. panel harga pangan menjadi rujukan data awal laporan inflasi daerah. Inflasi menggambarkan perubahan harga bukan tinggi tingkat harga. Enumerator diharapkan dapat menganalisa apabila terjadi penurunan atau kenaikan harga yang signifikan. Salah satu untuk mempertahankan inflasi adalah dengan pemastian ketersediaan pangan dimana harus dipastikan ketersediaan, keterjangkauan dan stabilitas harga pangan. Dimana semua opd atau instansi terkait berperan serta. Selain dari pemantauan harga yaitu dengan pelaksanaan GPM

2. Kegiatan Pengelolaan dan Keseimbangan

Cadangan Pangan Provinsi Cadangan pangan merupakan salah satu komponen penting dalam ketersediaan pangan yang dapat berfungsi menjaga kesenjangan antara produksi dengan kebutuhan, disamping itu juga dapat digunakan untuk mengantisipasi kemungkinan terjadinya kekurangan pangan yang bersifat sementara disebabkan gangguan atau terhentinya pasokan bahan pangan, misalnya karena putusnya prasarana dan sarana transportasi akibat bencana alam

- a. Pemenuhan cadangan pangan tidak hanya menjadi tanggung jawab pemerintah pusat melainkan juga pemerintah daerah. Bahkan Undang-Undang No.23 tahun 2014 tentang Pemerintah Daerah menyebutkan bahwa pangan merupakan urusan wajib yang tidak berkaitan dengan pelayanan dasar serta terdapat pembagian urusan yang jelas antara Pemerintah pusat, Pemerintah provinsi dan Pemerintah Kab/Kota terkait penyelenggaraan pangan berdasarkan kedaulatan dan kemandirian, penyelenggaraan ketahanan pangan (cadangan pangan), dan penanganan kerawanan pangan. UU No. 18 Tahun 2012 tentang Pangan juga mengamanatkan perlunya Cadangan Pangan Nasional yang terdiri dari

Cadangan Pangan Pemerintah dan Cadangan Pangan Pemerintah Daerah (Provinsi, Kab/Kota, Desa). Oleh karenanya, upaya penguatan cadangan pangan nasional harus berjalan selaras dan sinergis antara Pemerintah Pusat dan Pemerintah Daerah.

- b. Penentuan cadangan pangan Pemerintah Pusat, Pemerintah Provinsi dan Pemerintah Kab/Kota diestimasi menggunakan rumusan tertentu berdasarkan wilayah dan memperhatikan jenis pangan pokok tertentu disuatu wilayah, jumlah penduduk wilayah dan kemampuan APBD wilayah tersebut, dengan menggunakan perhitungan berdasarkan tata cara perhitungan sesuai Peraturan Badan Pangan Nasional No. 15 Tahun 2023.
- c. Dinas Ketahanan Pangan Provinsi Banten memiliki *iron stok* CPP sebesar 977.756,40 Kg beras yang disimpan dalam gudang Bulog.
- d. Delapan Kabupaten/Kota se Provinsi Banten telah memiliki CPP dan 5 diantaranya akan melaksanakan pengadaan CPP pada tahun 2024 yakni Dinas Ketahanan Pangan Kabupaten Serang, Kabupaten Tangerang, Dinas Ketahanan Pangan Kota Tangerang Selatan , Dinas Ketahanan Kota Tangerang dan DKPP Kota Cilegon
- e. Kabupaten/Kota khususnya admin telah dapat mengisi data bulanan CPP dan CPM tiap bulannya di Aplikasi Updating Sistem Informasi Cadangan Pangan (SiCDP) yang sudah disediakan Dinas Ketahanan Pangan Provinsi Banten dan website Sistem Informasi Cadangan Pangan Nasional (SIGAPNAS)
- f. Gubernur menetapkan jenis dan jumlah Pangan Pokok Tertentu sebagai Cadangan Pangan Pemerintah Provinsi. Penetapan jenis dan jumlah Cadangan Pangan Pemerintah Provinsi mempertimbangkan:
 - produksi Pangan Pokok Tertentu di wilayah provinsi;
 - kebutuhan untuk penanggulangan keadaan darurat; dan

kerawanan Pangan. Dan disesuaikan dengan:

- kebutuhan konsumsi masyarakat; dan
 - potensi sumber daya desa.
- g. Penyaluran Cadangan Pangan Pemerintah oleh Bapanas melalui Pemberian Bantuan Pangan dilakukan 2 tahap yakni Tahap 1 Januari-Maret 2024 dan Tahap 2 April- Juni 2024 dengan sasaran Masyarakat Miskin dan yang mengalami rawan Pangan dan Gizi.
- h. CPP juga ditujukan untuk menanggulangi bencana dan keadaan darurat dengan jenis bencana: Bencana Alam (Gempa bumi, tsunami Banjir, Angin topan dll) Bencana Non Alam (Gagal Teknologi, gagal Modern, Epidemii dan wabah penyakit) dan Bencana Sosial (konflik sosial antarkelompok atau antar komunikasi masyarakat dan Teror)
- i. Dalam memperkuat ketahanan pangan Nasional juga diperlukan adanya penguatan peran Perum BULOG sebagai BUMN yang memperoleh status *State Trading Enterprise/Parastatal* (Agensi Perdagangan Pemerintah) menurut Pasal XVII-WTO dan berperan strategis dalam pengelolaan Cadangan Pangan Pemerintah dan Pemerintah Daerah. Peningkatan kualitas pengelolaan cadangan pangan oleh Perum BULOG perlu dilakukan dengan terus berbenah diri dalam hal penyerapan komoditas pangan, peningkatan manajemen gudang, sistem perawatan komoditas dan SDM, perluasan infrastruktur gudang, distribusi, dan pengelolaan system informasi yang terintegrasi.

Pihak PT. ABM sebagai BUMD Provinsi Banten juga diharapkan dapat berkontribusi dalam penguatan sektor ketahanan pangan khususnya dalam penguatan Cadangan Pangan

- Buffer Stok Cadangan Pangan Pemerintah (CPP) Provinsi Banten pada akhir Tahun 2023 sebesar 1.053.079,85 Kg atau kurang lebih 1.053 ton.
- Diawal Tahun 2024 Dinas Ketahanan Pangan telah melakukan Penyaluran sebanyak 2 Kali pada Januari sebanyak 45.000 Kg atau 45 ton di Kabupaten Serang dan pada bulan Maret sebanyak 30 Ton di Kabupaten Serang dan Kota Serang.
- Dengan Stok terakhir CPP per Bulan 31 Maret 2024 sebanyak 978.079,85 Kg atau kurang lebih 978 ton beras.



REKAPITULASI DATA CPP PROVINSI BANTEN (BULOG)

PERIODE : 2 Mei 2024

73	31 Desember 2023	1.052.756,40	0,00	0,00	0,00	1.052.756,40	STOK AKHIR 2023 SESUAI DENGAN BERITA ACARA REKONSILIASI STOK BERAS CPP PER TANGGAL 31 DESEMBER 2023 ANTARA DINAS KETAHANAN PANGAN PROVINSI BANTEN DENGAN KANWIL BULOG DKI JAKARTA-BANTEN
74	31 Januari 2024	1.052.756,40	0,00	45.000,00	0,00	1.007.756,40	Penyaluran CPP Ke Pesantren An-Nawawi Tanara sebanyak 5 Ton dan Penyaluran CPP ke Polda Banten 40 Ton
75	05 Maret 2024	1.007.756,40	0,00	30.000,00	0,00	977.756,40	Penyaluran kepada pondok pesantren melalui Kepolisian Daerah Banten.
Total		--	2.584.639,00	1.493.808,60	113.074,00	977.756,40	

	PESANTREN (Kota Serang)	KPM
1	Darusalam	15
2	Raoudotus Sibyan	30
3	Madnjul Ulum	70
4	Qodrun Nahwi	33
5	Al Munawar	50
6	Madrijul Ulum Arrohmah	60
7	Darul Rohmah	48
8	Al Hudri	30
9	Mirqotul Huda	60
10	Nurul Mustofa	15
11	Al Aziziyah	74
12	Darul Ibtida	27
13	Darul Fadol	30
14	Manbaul Ulum	40
15	Atthabraniyyah	48
16	Hidyatul Ulum	30
17	Ianatuth Tolibin	20
18	Bani Zein	48
19	Ziyadatul Ilmi	40
20	Nailul Amanah Umat	70
21	Al Mubarak	50
22	Bany Sofian	35
23	Tabriatulaulad	70
24	Hidayatul Mutaalimin	35
25	Bani Murod	20
26	Darunadwah	25
27	Darul Muftadi'in	41
28	Amalul Ummah	40
29	Raoudotus Sibyan	30
30	Sadana	20
31	Madarijul Ulum Ciomas	80
32	Daarul Qoriin	60
33	Kereese	50
34	Al Afif	50
35	Al Sakinah	30
36	Bani Qosim	30
37	Annur	40
38	Bani Al Katsir	30
39	Al Makhrus	40
40	Riyadul Awamil	45
41	Jaha Barus	10
42	Riyadul Awamil	15
43	Riyadul Awamil	15
44	Nurul Hidayah	30
45	Riyadul Falah	70
46	Jeungjing Padasuka	25
47	Nyodor Tengah	10
	SUB TOTAL	1834

KABUPATEN SERANG			
	PESANTREN (Kabupaten Serang)	KPM	
1	Riyadul Wildan	50	100
2	Hidayatul Muhtadiin	75	150
3	An Nawawi	70	140
4	Al Fasrie	54	108
5	Asshabul Maimanah	129	258
6	Daarul Fikri	37	74
7	Bani Soleh	35	70
8	Nurul Iman	22	44
9	Hidayatul Muhajirin	26	52
10	Darul Hijrah	30	60
11	Nurul Yakin	20	40
12	Nurul Yakin	20	40
13	Al Khafi	15	30
	SUB TOTAL	583	1166
	TOTAL	2417	3000

3. Kegiatan Promosi Pencapaian Target Konsumsi Pangan Perkapita/Tahun sesuai dengan Angka Kecukupan Gizi melalui Media Provinsi
- a. Sub Kegiatan Koordinasi dan Sinkronisasi Pelaksanaan Advokasi, Edukasi dan Sosialisasi Konsumsi Pangan Beragam, Bergizi Seimbang dan Aman Tahun Anggaran 2024 (Triwulan I) adalah :
- Mendorong pembangunan ketahanan pangan yang mendukung pembangunan secara keseluruhan
 - Sinergitas program diversifikasi pangan dengan Badan/Dinas/Kantor Ketahanan Pangan baik ditingkat Provinsi maupun tingkat Kabupaten/Kota
 - Tersosialisasikannya Program Kegiatan Diversifikasi Pangan
 - Meningkatkan pegetahuan, pemahaman, keterampilan dan kesadaran masyarakat untuk mengubah perilaku dalam mengkonsumsi pangan kearah yang semakin beragam, bergizi, seimbang dan aman berbasis sumber daya local
 - Mensosialisasikan diversifikasi konsumsi pangan berorientasi pada pola konsumsi yang aman, bermutu, bergizi, beragam dan tersedia secara cukup yang sesuai dengan kaidah hidup sehat

- Meningkatkan pengetahuan, pemahaman, keterampilan dan kesadaran masyarakat untuk mengubah perilaku dalam mengkonsumsi pangan kearah yang semakin beragam, bergizi seimbang dan aman berbasis sumber daya local
- Meningkatkan motivasi, partisipasi dan aktivitas masyarakat dalam penganekaragaman konsumsi pangan melalui penguatan kelembagaan dan pemberdayaan masyarakat.
- Mengembangkan pangan pokok sumber karbohidrat dengan berbagai bentuk olahannya yang dapat disandingkan dengan beras/nasi, yang berbahan baku sumber pangan lokal;
- Membangun kesadaran masyarakat untuk kembali pada pola konsumsi pangan pokok asalnya melalui penyediaan bahan pangan pokok selain beras serta sosialisasi dan promosi diversifikasi pangan.

b. Gerakan Sadar Konsumsi Pangan Beragam, Bergizi Seimbang dan Aman (B2SA) di Daerah Stunting Provinsi Banten Tahun 2024.

a. Waktu dan Tempat

- 20 Februari 2024 (Bapanas – Jakarta)
- 23 Februari 2024 (Kota Tangerang)
- 27 Februari 2024 (Kota Cilegon)
- 28 Februari 2024 (Kota Serang)
- 6 Maret 2024 (Kota Tangerang Selatan)
- 19 Maret 2024 (Kab.Lebak)
- 20 Maret 2024 (Kab.Tangerang)
- 26 Maret 2024 (Kab.Pandeglang)

Dihadiri

Kegiatan Gerakan Sadar Konsumsi Pangan Beragam, Bergizi Seimbang dan Aman (B2SA) ini dihadiri Team Penggerak PKK, Kader Posyandu, Remaja Putri, Ibu Pengurus RT, Ibu Pengurus RW di Kab/Kota di Provinsi Banten.

III. Program Penanganan Kerawanan Pangan

1. Kegiatan Penyusunan Peta Kerentanan dan Ketahanan Pangan kewenangan Provinsi
2. Kegiatan Penanganan Kerawanan Pangan Kewenangan Provinsi

IV. Program Pengawasan Keamanan Pangan

1. Penguatan kelembagaan pengawas keamanan dan mutu pangan segar asal tumbuhan
2. Sub Kegiatan Sertifikasi Keamanan dan Mutu Pangan Segar Asal Tumbuhan
3. Sub Kegiatan Rekomendasi Perizinan keamanan pangan segar asal tumbuhan
4. Sub Kegiatan Rekomendasi Keamanan dan Mutu Pangan Segar Asal Tumbuhan Lintas Daerah Kabupaten/Kota

BAB III

PENUTUP

Laporan evaluasi ini memberikan informasi tentang kinerja Dinas Ketahanan Pangan Daerah provinsi Banten pada Triwulan I, baik capaian kinerjanya maupun tingkat penyerapan anggarannya.

Dari laporan ini dapat disimpulkan bahwa capaian kinerja pada Triwulan I Tahun Anggaran 2024 masih belum memenuhi target, dikarenakan banyak capaian target dari indicator sub kegiatan khususnya pada bidang teknis akan tercapai pada akhir tahun, namun untuk reencana aksi sub kegiatan pada bulan ini sudah hampir mencapai target..

**KEPALA DINAS KETAHANAN PANGAN
PROVINSI BANTEN**
Dr. Ir. Hj. AAN MUAWANAH,MM
Pembina Utama Muda
Nip. 19640614 199803 2 001